

---

---

# 令和4年度吉川市市民意識調査報告書

---

---



令和4年11月

吉川市役所はISO9001供給者適合宣言をしています。

# 令和4年度吉川市市民意識調査報告書 目次

|  |     |
|--|-----|
| <b>I. 市民意識調査の概要</b> -----  | 1   |
| 1. 調査の趣旨 / 2. 調査項目 / 3. 調査時期 / 4. 調査方法 / 5. 調査対象<br>6. 回収結果 / 7. 標本の抽出にあたって / 8. 集計にあたって / 9. 居住地域について   |     |
| <b>II. 調査結果</b>  |     |
| 1. 属性 -----  | 3   |
| (1) 年代別 / (2) 性別別 / (3) 居住年数別 / (4) 居住地域別  |     |
| 2. 幸福感 -----   | 5   |
| (1) 主観的幸福感 / (2) 項目別満足感、幸福感を判断する際に重視する項目   |     |
| 3. 吉川市の住み心地 -----  | 11  |
| (1) 住み心地 / (2) 「よい」と感じる点・「わるい」と感じる点 / (3) 定住意向   |     |
| 4. 吉川市への想い -----   | 56  |
| (1) 市への愛着 / (2) 市の認知度 / (3) 市の自慢できる事柄<br>(4) 市の活力とにぎわい   |     |
| 5. 現状と認識 ～地域活動など～ -----  | 73  |
| (1) 直近1年以内の自治会やボランティア、NPOなどの地域活動参加状況<br>(2) 自治会やボランティア、NPOなどの活動参加意向<br>(3) 家庭・地域・職場などにおける男女平等意識<br>(4) 人権尊重社会 / (5) 助け合い・支えあう地域であるか<br>(6) 市内商店の利用意向状況 / (7)(8)吉川産農産物の購入状況<br>(9)(10) 生涯学習の頻度、学習内容                                     |     |
| 6. 現状と認識 ～スポーツと健康～ -----   | 86  |
| (1) 運動やスポーツの頻度、運動をする理由 / (2) 「かかりつけ医」の有無   |     |
| 7. 現状と認識 ～子育て・教育環境～ -----  | 89  |
| (1) 回答者の子どもの数 / (2) 希望する子どもの数 / (3) 市の出産環境<br>(4)(5) 吉川市の子どもは「未来を生きる力」を身につけているか<br>【18歳未満の子がいる保護者対象】   |     |
| 8. 吉川市の取り組みについての満足度 -----  | 93  |
| (1) 多文化共生社会の実現 / (2) 子育てしやすさ【18歳未満の子がいる保護者対象】<br>(3) 安心して充実した生活をおくる機会・仕組みづくり<br>(4) 障がいのある方もない方も尊重しあえる環境整備<br>(5) 安全な水の安定供給 / (6) 河川・治水対策 / (7) 計画的な土地利用<br>(8) 道路整備 / (9) 児童生徒が健やかな心と身体の成長を育む環境整備<br>(10) 公共交通の充実 / (11) 文化芸術に対する取り組み |     |
| 9. 吉川市の取り組みについての重要度 -----  | 110 |
| 10. 吉川市の取り組みについての満足度・重要度-----  | 111 |
| 11. 特集 -----   | 113 |
| 1) 特集①: 吉川市の水道について<br>2) 特集②: SDGs(持続可能な開発目標)について<br>3) 特集③: 駅までの交通手段【日常的に鉄道を利用する方対象】<br>4) 特集④: 市からの情報発信<br>5) 特集⑤: 吉川市の若者について<br>6) 特集⑥: DX(デジタル・トランスフォーメーション)について   |     |
| 12. 市民サービスについて -----   | 132 |

# I . 市民意識調査の概要

## 1. 調査の趣旨

本調査は、令和4年度を計画期間の初年度とする第6次吉川市総合振興計画の実施にあたり、市民が市の現状に対してどのように感じ、評価しているのかを把握するとともに、令和14年度を計画期間の初年度とする第7次吉川市総合振興計画の策定にあたり、市の発展方向をどのように認識しているのかなどを把握し、多角的な視点の意見を収集することで市政運営を行う上での基礎資料とすることを目的とする。また、本調査は当市が実施するISO9001供給者適合宣言によるシステム要求事項9.1.2(市民満足度)の監視に当たる調査として位置付ける。

## 2. 調査項目

- (1) 回答者の属性
- (2) 回答者の幸福感
- (3) 吉川市の住み心地
- (4) 吉川市への想い
- (5) 回答者の現状と認識
- (6) 吉川市の取り組みについての満足度
- (7) 吉川市の取り組みについての重要度
- (8) 特集①～⑥
- (9) 市民サービスについて

## 3. 調査時期

令和4年6月24日(金)から7月8日(金)まで

## 4. 調査方法

郵送配布・郵送回答及びインターネット回答

## 5. 調査対象

- (1) 母集団  
令和4年6月1日現在で住民基本台帳に登録される市内在住の18歳以上の男女55,871人
- (2) 標本数  
1,500人
- (3) 抽出方法  
層化等間隔無作為抽出

## 6. 回収結果

有効回収数(率)554人(36.9%)

## 7. 標本の抽出にあたって

標本抽出については、信頼率95%、目標精度5%を前提に行った。

## 8. 集計にあたって

- (1) 調査結果の比率は、その回答者数(回答すべき人数)を母数として小数第2位を四捨五入して算出している。四捨五入の関係で、その合計が100%を前後する場合がある。
- (2) 本調査のように母集団から標本を抽出して行う場合、ここで示した比率(%)をそのまま全市民の回答として単純に置き換えると多少の誤差(標本誤差)が生じる。そこで次の式により標本誤差を計算して全市民の回答と本調査の回答がどの程度の誤差が生じているかを計算する。

◇標本誤差の算出式(回答比率50%の場合)◇

$$\text{標本誤差} = k \sqrt{\frac{N-n}{N-1} \times \frac{P(1-P)}{n}}$$

N=母集団数(55,871)    n=回答者数(554)    P=回答比率(50%)

※母集団:18歳以上の住民基本台帳に登録された市民総数(令和4年6月1日現在)

k=信頼率による係数(信頼率95%の場合は、1.96となる)

- (3) (2)で記載した式を本調査に当てはめて計算すると、「ある設問の回答者数が554人で、その設問中の選択肢の回答比率が50%」であった場合、その回答比率の誤差が4.14%の範囲で発生する。つまりこの場合の回答比率は、45.86%から54.14%の範囲内にその正しい数値が存在することとなる。
- (4) いただいたご意見のうち、個人及び特定団体を誹謗中傷する内容等については掲載を一部割愛した。

### 9. 居住地域について

調査では、居住地域別の集計を行っており、その地域区分については次の図のとおり区分けして集計を行っている。

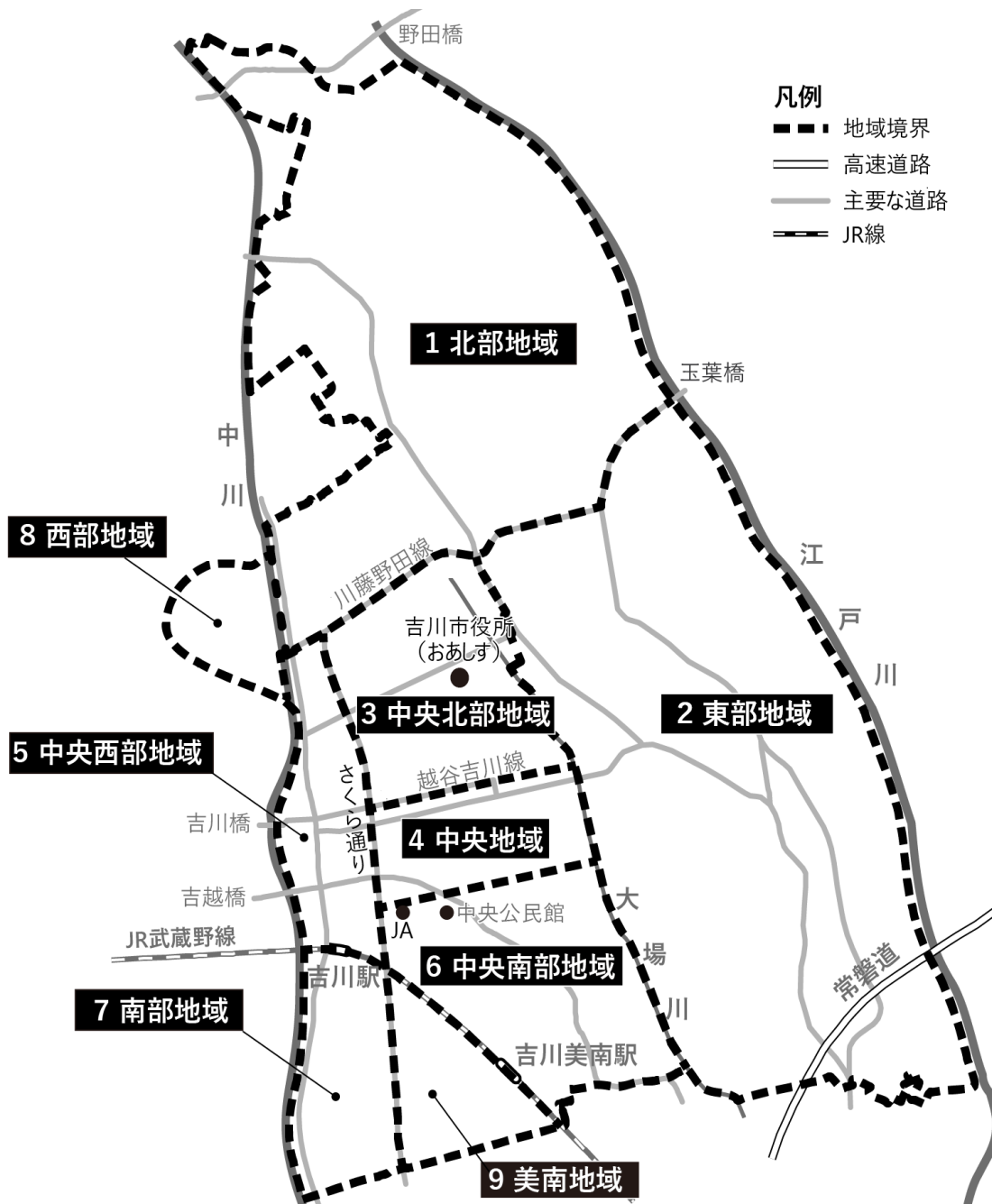

## Ⅱ. 調査結果

### 1. 回答者の属性

(問1 あなた自身のことについておたずねします)

#### (1) 年代別

回答者の年代は、「10歳代」10人(1.8%)、「20歳代」45人(8.1%)、「30歳代」73人(13.2%)、「40歳代」116人(20.9%)、「50歳代」92人(16.6%)、「60歳代」94人(17.0%)、「70歳以上」122人(22.0%)、「無回答」2人(0.4%)となった。

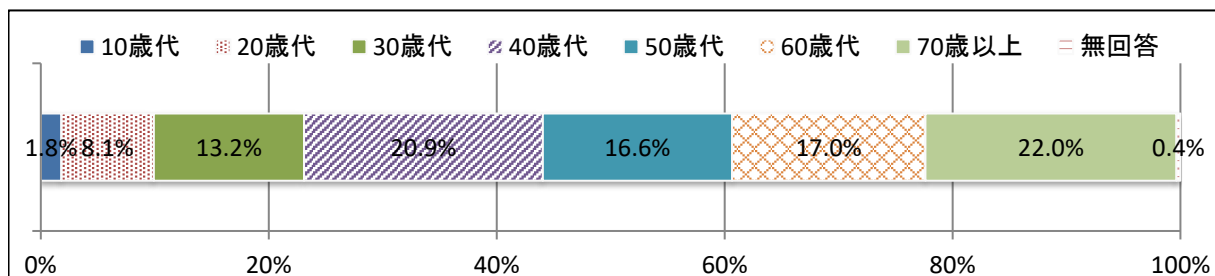

(1つ選択)

| 区分    | 回答数 | 割合     |
|-------|-----|--------|
| 10歳代  | 10  | 1.8%   |
| 20歳代  | 45  | 8.1%   |
| 30歳代  | 73  | 13.2%  |
| 40歳代  | 116 | 20.9%  |
| 50歳代  | 92  | 16.6%  |
| 60歳代  | 94  | 17.0%  |
| 70歳以上 | 122 | 22.0%  |
| 無回答   | 2   | 0.4%   |
| 計     | 554 | 100.0% |

#### (2) 性別別

回答者の性別は、「男性」より「女性」の方が多くなっている。

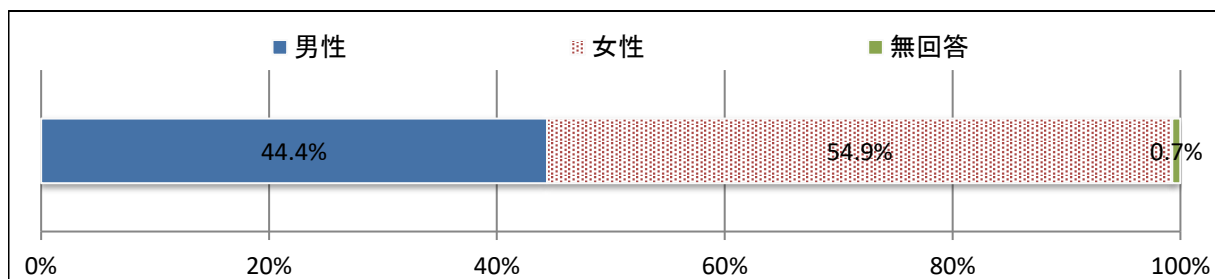

(1つ選択)

| 区分  | 回答数 | 割合     |
|-----|-----|--------|
| 男性  | 246 | 44.4%  |
| 女性  | 304 | 54.9%  |
| 無回答 | 4   | 0.7%   |
| 計   | 554 | 100.0% |

### (3) 居住年数別

回答者の居住年数は、「5年未満」56人(10.1%)、「5年～10年未満」62人(11.2%)、「10年～15年未満」51人(9.2%)、「15年～20年未満」49人(8.8%)、「20年～30年未満」91人(16.4%)、「30年以上」244人(44.0%)、無回答1人(0.2%)となった。

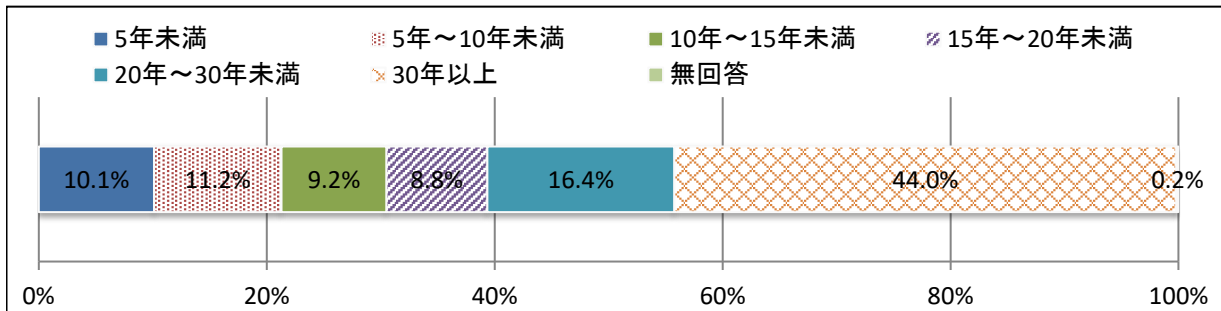

(1つ選択)

| 区分        | 回答数 | 割合     |
|-----------|-----|--------|
| 5年未満      | 56  | 10.1%  |
| 5年～10年未満  | 62  | 11.2%  |
| 10年～15年未満 | 51  | 9.2%   |
| 15年～20年未満 | 49  | 8.8%   |
| 20年～30年未満 | 91  | 16.4%  |
| 30年以上     | 244 | 44.0%  |
| 無回答       | 1   | 0.2%   |
| 計         | 554 | 100.0% |

### (4) 居住地域別

回答者の居住地域は、「北部地域」30人(5.4%)、「東部地域」49人(8.8%)、「中央北部地域」134人(24.2%)、「中央地域」77人(13.9%)、「中央西部地域」72人(13.0%)、「中央南部地域」31人(5.6%)、「南部地域」75人(13.5%)、「西部地域」10人(1.8%)、「美南地域」71人(12.8%)、無回答5人(0.9%)となった。

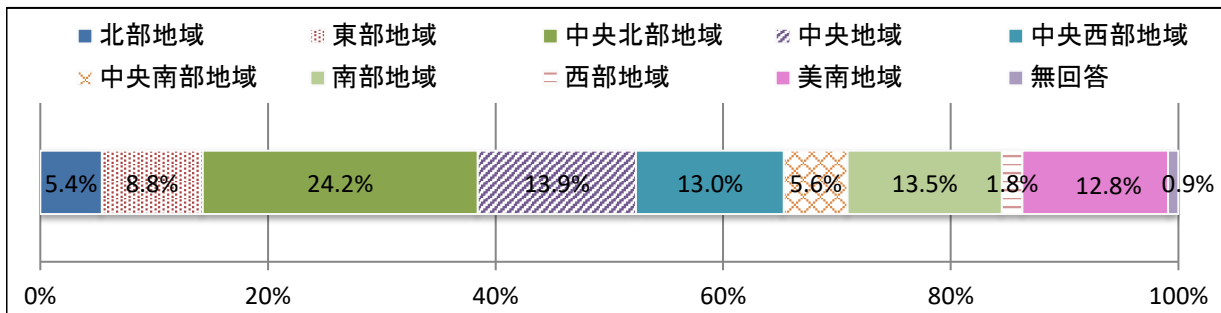

(1つ選択)

| 区分     | 回答数 | 割合     |
|--------|-----|--------|
| 北部地域   | 30  | 5.4%   |
| 東部地域   | 49  | 8.8%   |
| 中央北部地域 | 134 | 24.2%  |
| 中央地域   | 77  | 13.9%  |
| 中央西部地域 | 72  | 13.0%  |
| 中央南部地域 | 31  | 5.6%   |
| 南部地域   | 75  | 13.5%  |
| 西部地域   | 10  | 1.8%   |
| 美南地域   | 71  | 12.8%  |
| 無回答    | 5   | 0.9%   |
| 計      | 554 | 100.0% |

## 2. 幸福感

(問2 あなたの幸福感についておたずねします)

(1) あなたは幸福だと思いますか。

～ 回答者の89.4%が「幸福・どちらかと言えば幸福」と感じている ～

「幸福・どちらかと言えば幸福」の合計は、89.4%で回答者の9割近くが「幸福・どちらかと言えば幸福」と感じている。前年度調査(85.2%)と比較してプラス4.2ポイントとなった。

一方で、「どちらかと言えば幸福でない・幸福でない」の合計は9.0%で前年度調査(11.1%)と比較してマイナス2.1ポイントとなった。

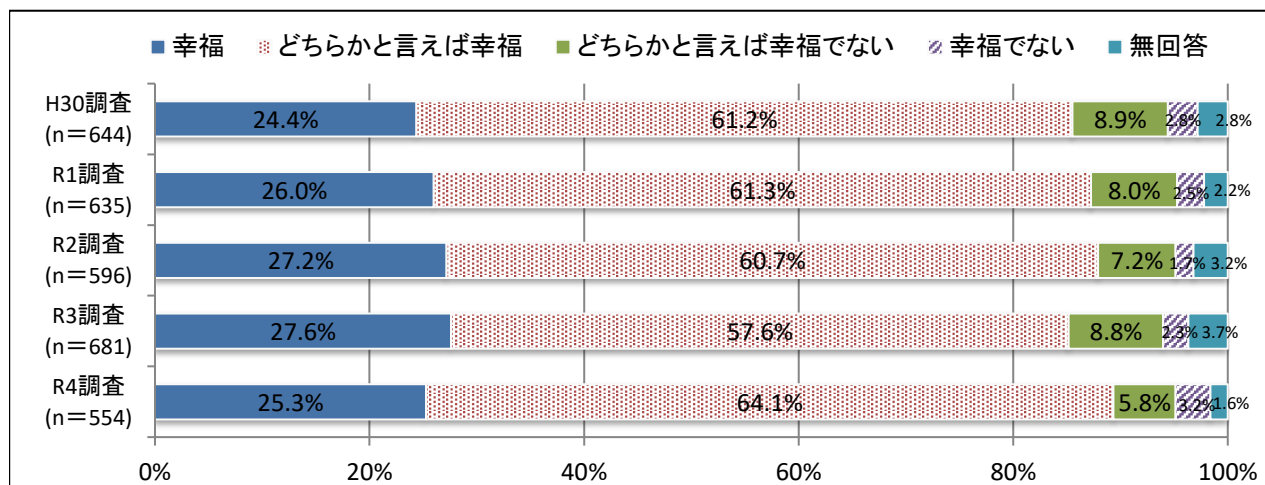

(1つ選択)

| 区分            | H30調査 |        | R1調査 |        | R2調査 |        | R3調査 |        | R4調査 |        |
|---------------|-------|--------|------|--------|------|--------|------|--------|------|--------|
|               | 回答数   | 割合     | 回答数  | 割合     | 回答数  | 割合     | 回答数  | 割合     | 回答数  | 割合     |
| 幸福            | 157   | 24.4%  | 165  | 26.0%  | 162  | 27.2%  | 188  | 27.6%  | 140  | 25.3%  |
| どちらかと言えば幸福    | 394   | 61.2%  | 389  | 61.3%  | 362  | 60.7%  | 392  | 57.6%  | 355  | 64.1%  |
| どちらかと言えば幸福でない | 57    | 8.9%   | 51   | 8.0%   | 43   | 7.2%   | 60   | 8.8%   | 32   | 5.8%   |
| 幸福でない         | 18    | 2.8%   | 16   | 2.5%   | 10   | 1.7%   | 16   | 2.3%   | 18   | 3.2%   |
| 無回答           | 18    | 2.8%   | 14   | 2.2%   | 19   | 3.2%   | 25   | 3.7%   | 9    | 1.6%   |
| 計             | 644   | 100.0% | 635  | 100.0% | 596  | 100.0% | 681  | 100.0% | 554  | 100.0% |

「どちらかと言えば幸福でない・幸福でない」と回答した方(9.0%)にその理由を伺いました。

| 内容  | 回答者の属性     |
|---|------------|
| 最近、離婚した   | 40歳代 中央北部  |
| 将来の見通しが暗いから   | 70歳以上 中央北部 |
| 生活を家族に頼っています  | 70歳以上 中央   |
| 吉川に商業施設が少ないから   | 20歳代 中央北部  |
| 定年を向かえ先が心配(コロナの影響)で給与が低い  | 60歳代 西部    |
| 全てに対して完全ではなく時々心配事等で眠る事が出来ない時がある   | 60歳代 中央    |
| 子供2人が独立してくれてこれから自分の時間と思っていたが自力で生活費を稼ぐ事に   | 50歳代 北部    |
| ALS・障がい者として自宅にて闘病中  | 70歳以上 南部   |
| 不安定な現在  | 50歳代 北部    |
| 結婚し女性に恵まれない   | 60歳代 中央    |
| 選択できる職が少ない。給料が安い  | 40歳代 中央北部  |
| 収入が少ないのに物が値上がりして生活が困窮している   | 40歳代 中央    |
| 近隣に迷惑な人がいる  | 50歳代 中央    |
| 幸福かそうではないかはどちらとも言えない中間  | 40歳代 中央南部  |
| この先のお金の心配です   | 50歳代 中央    |
| 生活費の苦勞  | 70歳以上 南部   |
| 夫の収入が減った  | 40歳代 中央    |
| コロナによって仕事が少なくなっている。物価も上がって出費も増えた  | 40歳代 南部    |
| 給料が上がらない(下がった)。常にお金がないと感じる  | 40歳代 南部    |
| 主人が、病気で入院中のため   | 40歳代 中央    |
| 特に楽しいことがないから  | 20歳代 南部    |
| 主人の突然死  | 60歳代 中央西部  |
| 子供がいないので、将来に不安を感じているが、今現在は幸せなので   | 50歳代 中央北部  |
| 無職  | 30歳代 北部    |
| もうすこし交通が便利でもうすこし生活がゆるくなるようになるとよい。外に出ようと思っても交通になやみます   | 70歳以上 無回答  |
| 老後の不安、十分な貯金がない。介護しながら働かなければいけない。安心して受診できる総合病院がない  | 50歳代 北部    |
| 自分の思うように、生活ができない  | 40歳代 北部    |
| 税金や物価が高い  | 30歳代 中央北部  |
| 幸福の実感がないから  | 60歳代 東部    |
| 治安がよくない   | 40歳代 中央北部  |
| 高卒社会人9年目になるが給料が1万円くらいしかトータルで上がっておらず、コロナ過で3年ほどボーナスが出ていないのに、電気代が上がって困っている。同じクーラーを使っているが昨年同日よりも150円以上上がっていた。これが1ヵ月と思うと、収入と出費がかみあっていない  | 20歳代 中央西部  |
| 夫が病気です  | 60歳代 中央西部  |
| 今の生活に満足していないから  | 20歳代 中央西部  |
| 1人暮らしのため(孤独)  | 60歳代 中央北部  |
| 給料が上がらないから。長時間残業しても残業代がもらえないから。勤め先企業でいじめ・パワハラを受けているから。社会保険料や税金などの負担が増える一方だから。物価が上昇して生活が苦しくなっているから。将来年金がもらえるか不透明だから。結婚できないから。詐欺が多いから。NHKを観てないのにNHKの受信料を払わないといけないから。新聞・テレビなどマスコミが信用できないから。インバウンドで外国人が多くやってきており、マナーがなってないから。外国人に差別的な発言をされたから | 20歳代 中央西部  |
| 今は職にあぶれており将来が心配   | 40歳代 北部    |
| 父と同じ月に脳梗塞により要介護状態、父他界、妻も病気で要支援で生活がままならない  | 70歳以上 東部   |
| 病気があるから   | 40歳代 南部    |
| お金がない   | 20歳代 中央北部  |



(2)-1 あなたが①～⑧の項目に対してどのように感じているかおたずねします。

凡例

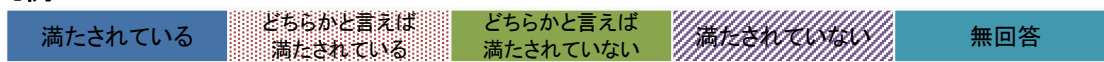

①身体的健康

～回答者の76.1%が「満たされている・どちらかと言えば満たされている」と回答している～

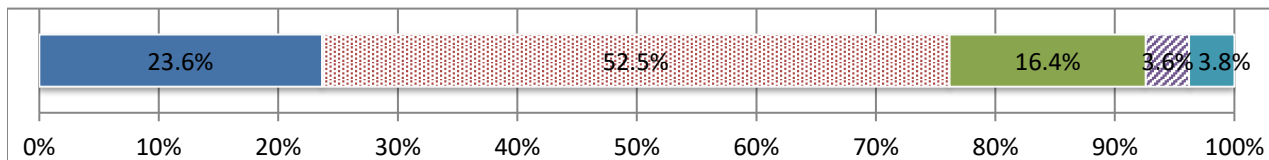

(1つ選択)

| 区分               | 回答数 | 割合     |
|------------------|-----|--------|
| 満たされている          | 131 | 23.6%  |
| どちらかと言えば満たされている  | 291 | 52.5%  |
| どちらかと言えば満たされていない | 91  | 16.4%  |
| 満たされていない         | 20  | 3.6%   |
| 無回答              | 21  | 3.8%   |
| 計                | 554 | 100.0% |

②精神的ゆとり

～回答者の70.9%が「満たされている・どちらかと言えば満たされている」と回答している～

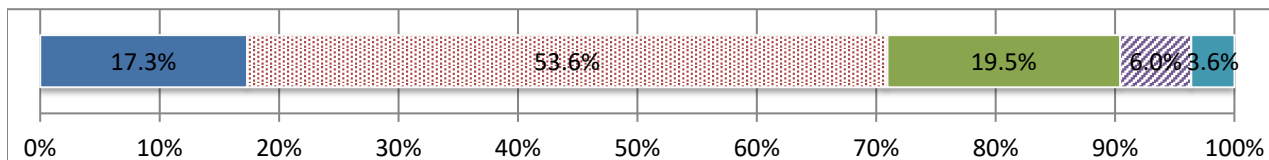

(1つ選択)

| 区分               | 回答数 | 割合     |
|------------------|-----|--------|
| 満たされている          | 96  | 17.3%  |
| どちらかと言えば満たされている  | 297 | 53.6%  |
| どちらかと言えば満たされていない | 108 | 19.5%  |
| 満たされていない         | 33  | 6.0%   |
| 無回答              | 20  | 3.6%   |
| 計                | 554 | 100.0% |

③家族

～回答者の83.1%が「満たされている・どちらかと言えば満たされている」と回答している～

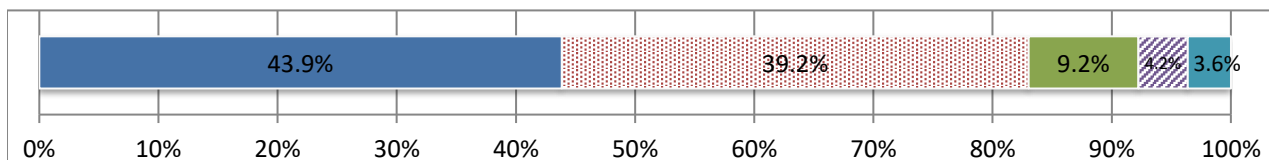

(1つ選択)

| 区分               | 回答数 | 割合     |
|------------------|-----|--------|
| 満たされている          | 243 | 43.9%  |
| どちらかと言えば満たされている  | 217 | 39.2%  |
| どちらかと言えば満たされていない | 51  | 9.2%   |
| 満たされていない         | 23  | 4.2%   |
| 無回答              | 20  | 3.6%   |
| 計                | 554 | 100.0% |

## 凡例

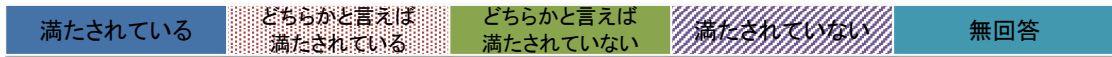

### ④友人

～回答者の74.7%が「満たされている・どちらかと言えば満たされている」と回答している～

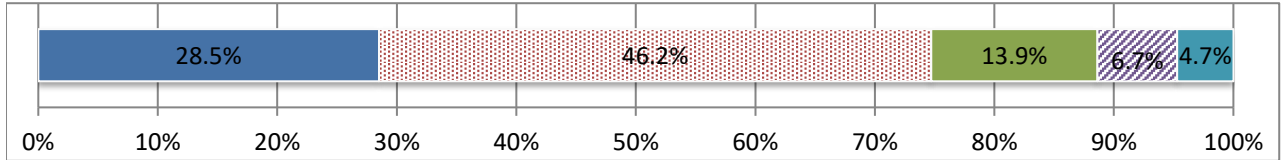

(1つ選択)

| 区分               | 回答数 | 割合     |
|------------------|-----|--------|
| 満たされている          | 158 | 28.5%  |
| どちらかと言えば満たされている  | 256 | 46.2%  |
| どちらかと言えば満たされていない | 77  | 13.9%  |
| 満たされていない         | 37  | 6.7%   |
| 無回答              | 26  | 4.7%   |
| 計                | 554 | 100.0% |

### ⑤地域・社会

～回答者の71.3%が「満たされている・どちらかと言えば満たされている」と回答している～

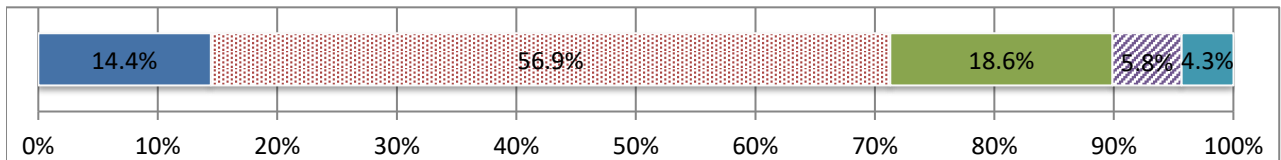

(1つ選択)

| 区分               | 回答数 | 割合     |
|------------------|-----|--------|
| 満たされている          | 80  | 14.4%  |
| どちらかと言えば満たされている  | 315 | 56.9%  |
| どちらかと言えば満たされていない | 103 | 18.6%  |
| 満たされていない         | 32  | 5.8%   |
| 無回答              | 24  | 4.3%   |
| 計                | 554 | 100.0% |

### ⑥生きがい・余暇

～回答者の72.4%が「満たされている・どちらかと言えば満たされている」と回答している～

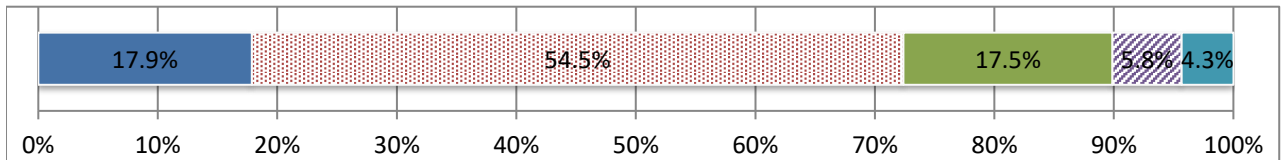

(1つ選択)

| 区分               | 回答数 | 割合     |
|------------------|-----|--------|
| 満たされている          | 99  | 17.9%  |
| どちらかと言えば満たされている  | 302 | 54.5%  |
| どちらかと言えば満たされていない | 97  | 17.5%  |
| 満たされていない         | 32  | 5.8%   |
| 無回答              | 24  | 4.3%   |
| 計                | 554 | 100.0% |

## 凡例

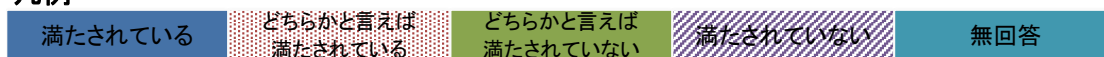

### ⑦家計

～回答者の64.8%が「満たされている・どちらかと言えば満たされている」と回答している～

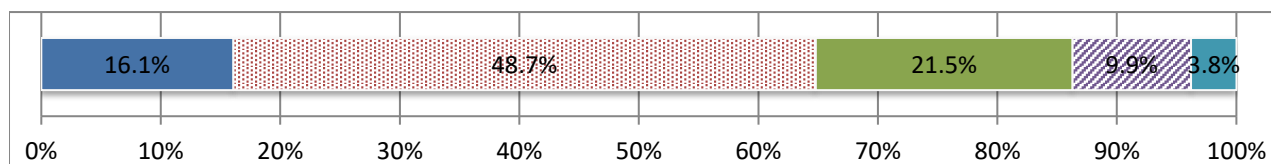

(1つ選択)

| 区分               | 回答数 | 割合     |
|------------------|-----|--------|
| 満たされている          | 89  | 16.1%  |
| どちらかと言えば満たされている  | 270 | 48.7%  |
| どちらかと言えば満たされていない | 119 | 21.5%  |
| 満たされていない         | 55  | 9.9%   |
| 無回答              | 21  | 3.8%   |
| 計                | 554 | 100.0% |

### ⑧仕事

～回答者の63.8%が「満たされている・どちらかと言えば満たされている」と回答している～

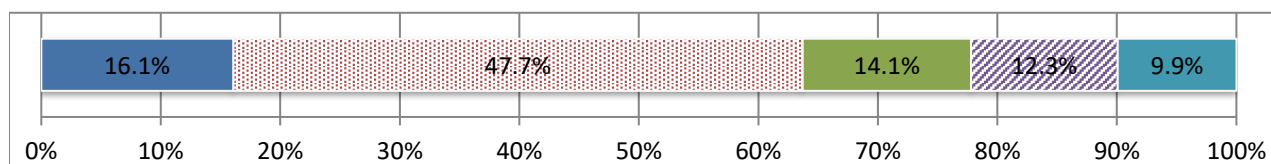

(1つ選択)

| 区分               | 回答数 | 割合     |
|------------------|-----|--------|
| 満たされている          | 89  | 16.1%  |
| どちらかと言えば満たされている  | 264 | 47.7%  |
| どちらかと言えば満たされていない | 78  | 14.1%  |
| 満たされていない         | 68  | 12.3%  |
| 無回答              | 55  | 9.9%   |
| 計                | 554 | 100.0% |

(2)-2 あなたが幸福感を判断する際に重視する項目についておたずねします。

～ 幸福感を判断する際に重視する項目トップ3は「身体的健康」、「家族」、「精神的ゆとり」～

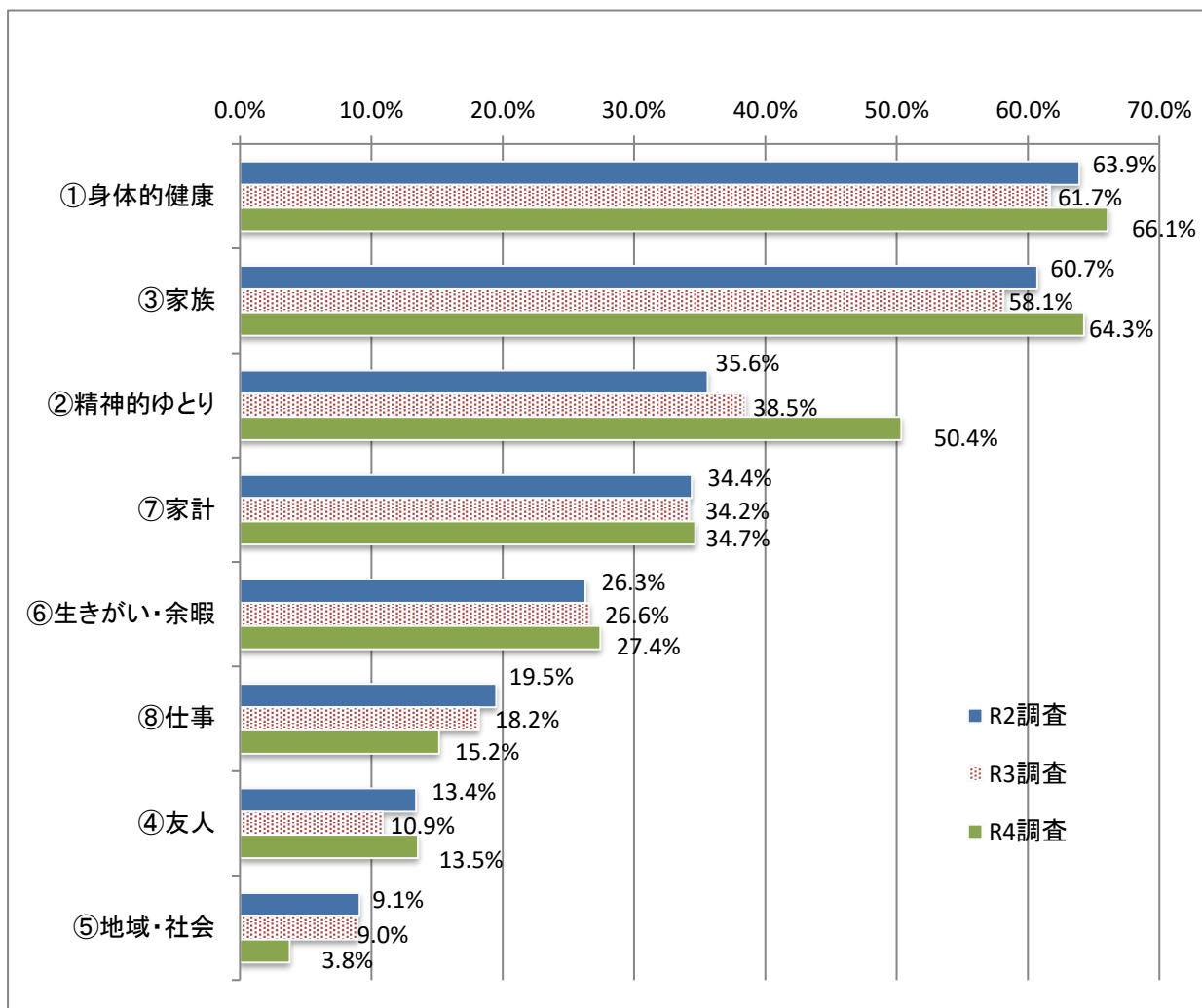

(3つ選択)

| 区分       | R2調査 |       | R3調査 |       | R4調査 |       |
|----------|------|-------|------|-------|------|-------|
|          | 回答数  | 割合    | 回答数  | 割合    | 回答数  | 割合    |
| ①身体的健康   | 381  | 63.9% | 420  | 61.7% | 366  | 66.1% |
| ②精神的ゆとり  | 212  | 35.6% | 262  | 38.5% | 279  | 50.4% |
| ③家族      | 362  | 60.7% | 396  | 58.1% | 356  | 64.3% |
| ④友人      | 80   | 13.4% | 74   | 10.9% | 75   | 13.5% |
| ⑤地域・社会   | 54   | 9.1%  | 61   | 9.0%  | 21   | 3.8%  |
| ⑥生きがい・余暇 | 157  | 26.3% | 181  | 26.6% | 152  | 27.4% |
| ⑦家計      | 205  | 34.4% | 233  | 34.2% | 192  | 34.7% |
| ⑧仕事      | 116  | 19.5% | 124  | 18.2% | 84   | 15.2% |

n= 596

n= 681

n= 554

※構成比については、対象者数で除して算出

### 3. 吉川市の住み心地

(問3 吉川市の住み心地についておたずねします)

(1) 現在の吉川市(お住まいの周辺の環境)の住み心地をどのように感じますか。

～ 回答者の83.2%が「住みよい・どちらかと言えば住みよい」と感じている ～

「住みよい・どちらかと言えば住みよい」の合計は、83.2%で回答者の8割以上が「住みよい・どちらかと言えば住みよい」と感じている。前年度調査(84.8%)と比較してマイナス1.6ポイントとなった。

一方で、「どちらかと言えば住みよくない・住みよくない」の合計は15.9%で前年度調査(13.2%)と比較してプラス2.7ポイントとなった。

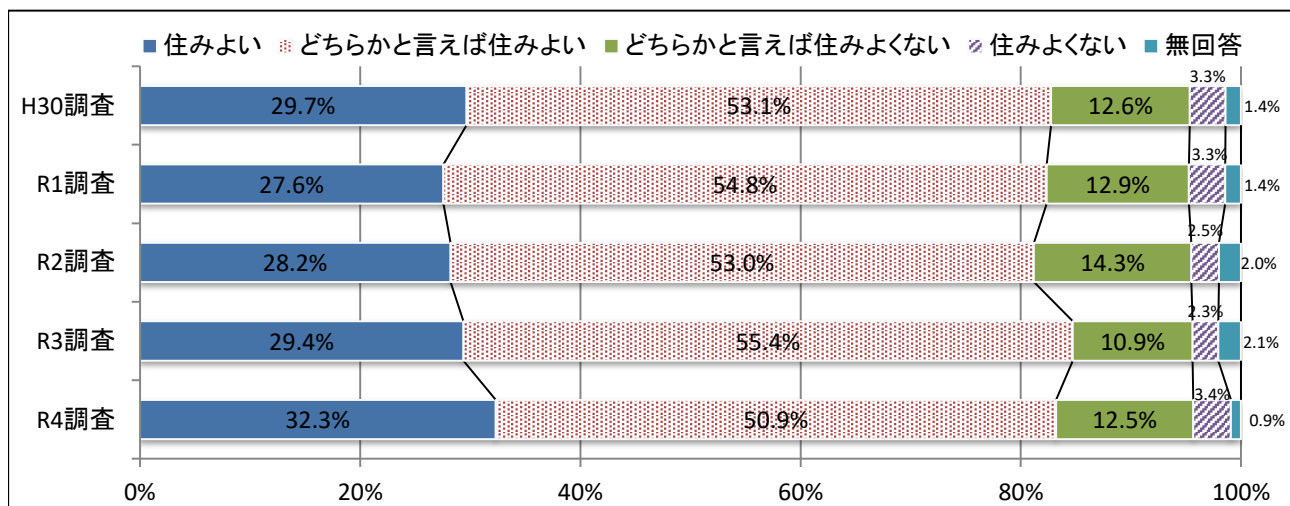

(1つ選択)

| 区分             | H30調査 |        | R1調査 |        | R2調査 |        | R3調査 |        | R4調査 |        |
|----------------|-------|--------|------|--------|------|--------|------|--------|------|--------|
|                | 回答数   | 割合     | 回答数  | 割合     | 回答数  | 割合     | 回答数  | 割合     | 回答数  | 割合     |
| 住みよい           | 191   | 29.7%  | 175  | 27.6%  | 168  | 28.2%  | 200  | 29.4%  | 179  | 32.3%  |
| どちらかと言えば住みよい   | 342   | 53.1%  | 348  | 54.8%  | 316  | 53.0%  | 377  | 55.4%  | 282  | 50.9%  |
| どちらかと言えば住みよくない | 81    | 12.6%  | 82   | 12.9%  | 85   | 14.3%  | 74   | 10.9%  | 69   | 12.5%  |
| 住みよくない         | 21    | 3.3%   | 21   | 3.3%   | 15   | 2.5%   | 16   | 2.3%   | 19   | 3.4%   |
| 無回答            | 9     | 1.4%   | 9    | 1.4%   | 12   | 2.0%   | 14   | 2.1%   | 5    | 0.9%   |
| 計              | 644   | 100.0% | 635  | 100.0% | 596  | 100.0% | 681  | 100.0% | 554  | 100.0% |

## ●吉川市の住み心地【経年変化】

これまで実施した調査の「吉川市の住み心地」について経年変化を見てみると、「住みよい・どちらかと言えば住みよい」は、平成21年度の72.3%を底に、概ね80%前後の値となっている。

「どちらかと言えば住みよくない・住みよくない」は、平成18年度の25.4%を境に減少傾向となっており、平成22年度に最も割合が低い11.5%となったが、平成23年度以降は概ね16%前後の値となっている。

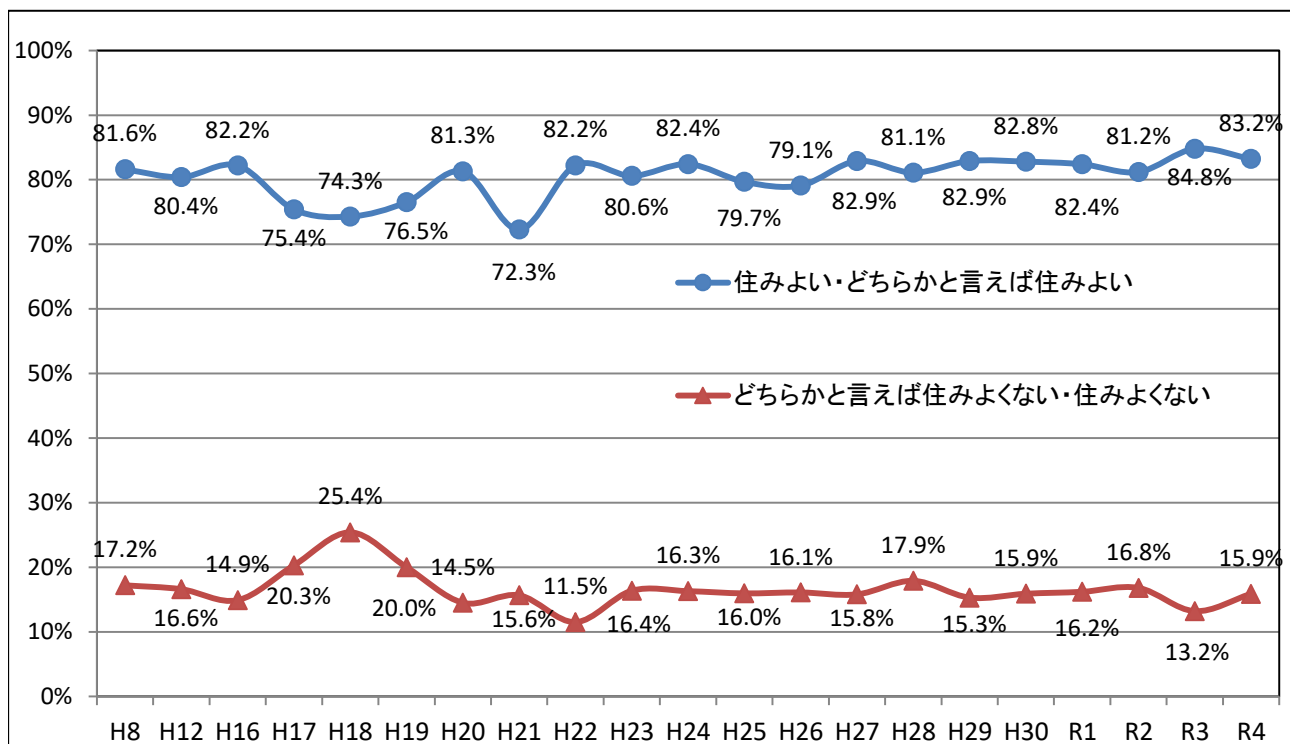

| 区分  | 住みよい  | どちらか<br>と言えば<br>住みよ<br>い | 小計    | どちらか<br>と言えば<br>住みよ<br>くない | 住みよ<br>くない | 小計    |
|-----|-------|--------------------------|-------|----------------------------|------------|-------|
| H8  | 21.4% | 60.2%                    | 81.6% | 14.4%                      | 2.8%       | 17.2% |
| H12 | 23.5% | 56.9%                    | 80.4% | 14.1%                      | 2.5%       | 16.6% |
| H16 | 21.4% | 60.8%                    | 82.2% | 13.3%                      | 1.6%       | 14.9% |
| H17 | 19.1% | 56.3%                    | 75.4% | 17.9%                      | 2.4%       | 20.3% |
| H18 | 18.6% | 55.7%                    | 74.3% | 23.3%                      | 2.1%       | 25.4% |
| H19 | 18.3% | 58.2%                    | 76.5% | 17.0%                      | 3.0%       | 20.0% |
| H20 | 21.7% | 59.6%                    | 81.3% | 12.0%                      | 2.5%       | 14.5% |
| H21 | 20.8% | 51.5%                    | 72.3% | 13.1%                      | 2.5%       | 15.6% |
| H22 | 22.6% | 59.6%                    | 82.2% | 10.2%                      | 1.3%       | 11.5% |
| H23 | 26.5% | 54.1%                    | 80.6% | 13.5%                      | 2.9%       | 16.4% |
| H24 | 30.5% | 51.9%                    | 82.4% | 12.8%                      | 3.5%       | 16.3% |
| H25 | 25.5% | 54.2%                    | 79.7% | 13.8%                      | 2.2%       | 16.0% |
| H26 | 26.7% | 52.4%                    | 79.1% | 13.2%                      | 2.9%       | 16.1% |
| H27 | 28.5% | 54.4%                    | 82.9% | 12.5%                      | 3.3%       | 15.8% |
| H28 | 24.5% | 56.6%                    | 81.1% | 13.9%                      | 4.0%       | 17.9% |
| H29 | 29.0% | 53.9%                    | 82.9% | 12.6%                      | 2.7%       | 15.3% |
| H30 | 29.7% | 53.1%                    | 82.8% | 12.6%                      | 3.3%       | 15.9% |
| R1  | 27.6% | 54.8%                    | 82.4% | 12.9%                      | 3.3%       | 16.2% |
| R2  | 28.2% | 53.0%                    | 81.2% | 14.3%                      | 2.5%       | 16.8% |
| R3  | 29.4% | 55.4%                    | 84.8% | 10.9%                      | 2.3%       | 13.2% |
| R4  | 32.3% | 50.9%                    | 83.2% | 12.5%                      | 3.4%       | 15.9% |
| 平均  | 25.0% | 55.4%                    | 80.4% | 13.8%                      | 2.7%       | 16.6% |

(2) 吉川市(お住まいの周辺の環境)の住み心地で「よい」と感じる点、「わるい」と感じる点についておたずねします。

(2)-1 吉川市の住み心地を「よい」と感じる理由

～ 住み心地を「よい」と感じる点として7割以上の回答者が「自然環境の多さ」、「街並み(景観)」、「治安」、をあげている ～

吉川市の住み心地を「よい」と感じる理由をうかがった結果、令和4年度調査では、「自然環境の多さ」が81.8% (前年度調査1番目)が最も多く、2番目「街並み(景観)」が76.0%(前年度調査3番目)、3番目「治安」が74.4%(前年度調査2番目)の順番となった。

なお、「自然環境の多さ」が前年度調査から2.9ポイント減少、「街並み(景観)」が前年度調査から0.8ポイント増加、「治安」が前年度調査から2.8ポイント減少している。

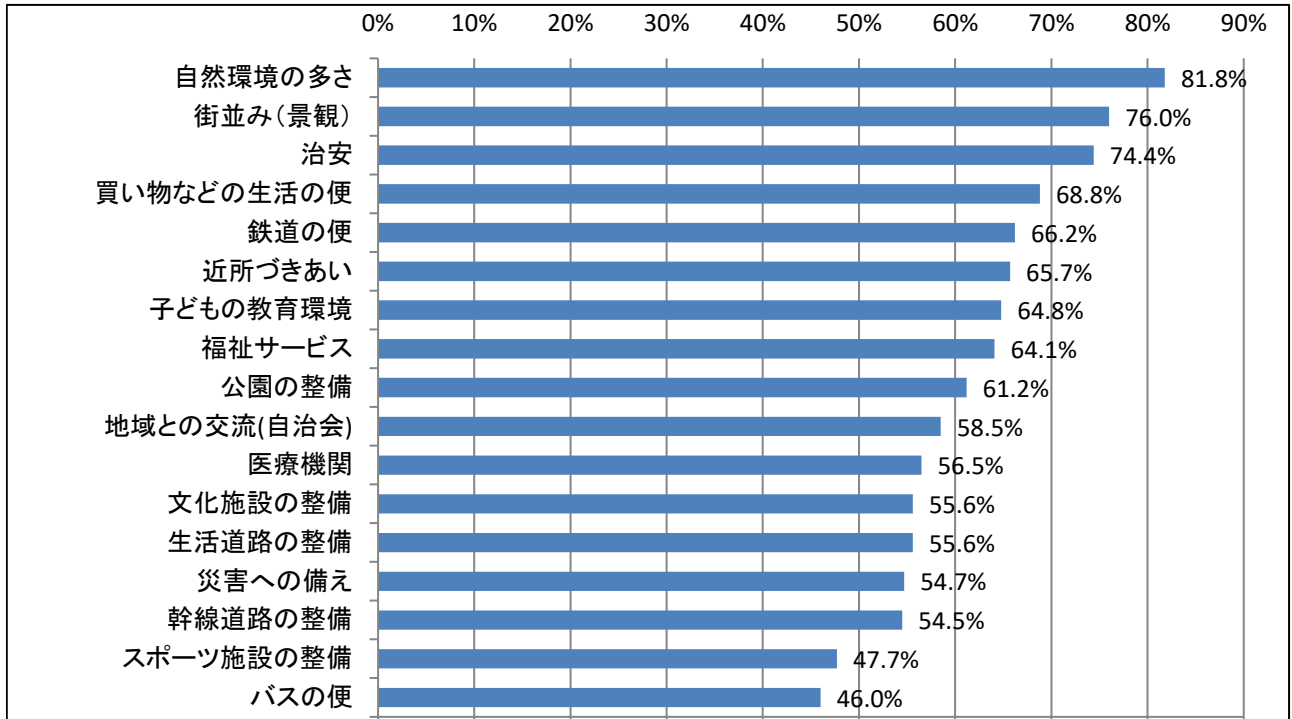

(該当するもの全て選択)

| 区分          | R2調査 |       | R3調査 |       | R4調査 |       |
|-------------|------|-------|------|-------|------|-------|
|             | 回答数  | 構成比   | 回答数  | 構成比   | 回答数  | 構成比   |
| 自然環境の多さ     | 497  | 83.4% | 577  | 84.7% | 453  | 81.8% |
| 街並み(景観)     | 435  | 73.0% | 512  | 75.2% | 421  | 76.0% |
| 治安          | 455  | 76.3% | 526  | 77.2% | 412  | 74.4% |
| 買い物などの生活の便  | 409  | 68.6% | 499  | 73.3% | 381  | 68.8% |
| 鉄道の便        | 375  | 62.9% | 430  | 63.1% | 367  | 66.2% |
| 近所づきあい      | 409  | 68.6% | 482  | 70.8% | 364  | 65.7% |
| 子どもの教育環境    | 388  | 65.1% | 489  | 71.8% | 359  | 64.8% |
| 福祉サービス      | 337  | 56.5% | 456  | 67.0% | 355  | 64.1% |
| 公園の整備       | 377  | 63.3% | 448  | 65.8% | 339  | 61.2% |
| 地域との交流(自治会) | 391  | 65.6% | 456  | 67.0% | 324  | 58.5% |
| 医療機関        | 296  | 49.7% | 407  | 59.8% | 313  | 56.5% |
| 生活道路の整備     | 356  | 59.7% | 406  | 59.6% | 308  | 55.6% |
| 文化施設の整備     | 300  | 50.3% | 388  | 57.0% | 308  | 55.6% |
| 災害への備え      | 288  | 48.3% | 379  | 55.7% | 303  | 54.7% |
| 幹線道路の整備     | 338  | 56.7% | 410  | 60.2% | 302  | 54.5% |
| スポーツ施設の整備   | 253  | 42.4% | 345  | 50.7% | 264  | 47.7% |
| バスの便        | 260  | 43.6% | 325  | 47.7% | 255  | 46.0% |

n= 596

n= 681

n= 554

※構成比については、対象者数で除して算出

## (2)-2 吉川市の住み心地を「わるい」と感じる理由

～ 住み心地を「わるい」と感じる点として48.4%の回答者が「バスの便」をあげている ～

吉川市の住み心地を「わるい」と感じる理由をうかがった結果、令和4年度調査では、「バスの便」が48.4%(前年度調査1番目)で最も多く、2番目「スポーツ施設の整備」が41.9%(前年度調査2番目)、3番目「生活道路の整備」が40.6%(前年度調査3番目)の順番となった。

なお、「バスの便」が前年度調査から1.0ポイント増加、「スポーツ施設の整備」が前年度調査から3.1ポイント増加、「生活道路の整備」が前年度調査から3.9ポイント増加している。

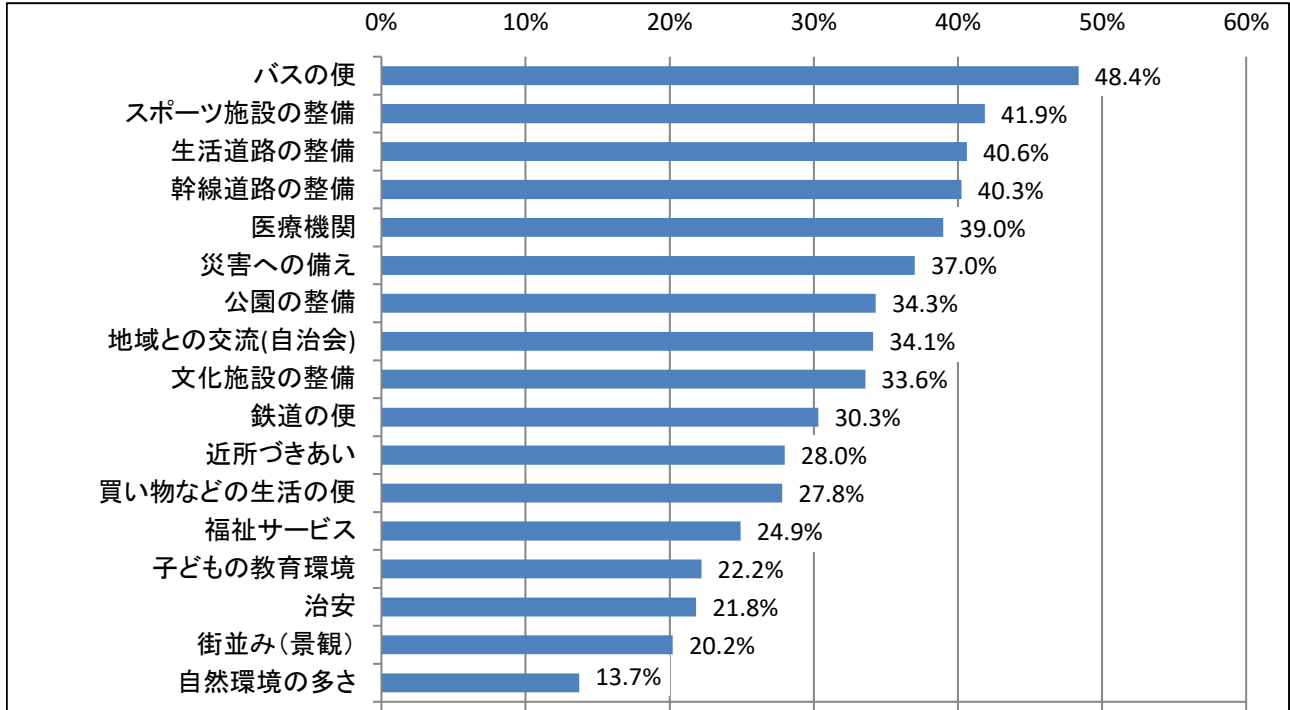

(該当するもの全て選択)

| 区分          | R2調査 |       | R3調査 |       | R4調査 |       |
|-------------|------|-------|------|-------|------|-------|
|             | 回答数  | 構成比   | 回答数  | 構成比   | 回答数  | 構成比   |
| バスの便        | 301  | 50.5% | 323  | 47.4% | 268  | 48.4% |
| スポーツ施設の整備   | 263  | 44.1% | 264  | 38.8% | 232  | 41.9% |
| 生活道路の整備     | 219  | 36.7% | 250  | 36.7% | 225  | 40.6% |
| 幹線道路の整備     | 218  | 36.6% | 230  | 33.8% | 223  | 40.3% |
| 医療機関        | 261  | 43.8% | 250  | 36.7% | 216  | 39.0% |
| 災害への備え      | 241  | 40.4% | 239  | 35.1% | 205  | 37.0% |
| 公園の整備       | 185  | 31.0% | 204  | 30.0% | 190  | 34.3% |
| 地域との交流(自治会) | 150  | 25.2% | 181  | 26.6% | 189  | 34.1% |
| 文化施設の整備     | 224  | 37.6% | 220  | 32.3% | 186  | 33.6% |
| 鉄道の便        | 196  | 32.9% | 222  | 32.6% | 168  | 30.3% |
| 近所づきあい      | 139  | 23.3% | 158  | 23.2% | 155  | 28.0% |
| 買い物などの生活の便  | 164  | 27.5% | 165  | 24.2% | 154  | 27.8% |
| 福祉サービス      | 167  | 28.0% | 155  | 22.8% | 138  | 24.9% |
| 子どもの教育環境    | 122  | 20.5% | 120  | 17.6% | 123  | 22.2% |
| 治安          | 103  | 17.3% | 124  | 18.2% | 121  | 21.8% |
| 街並み(景観)     | 129  | 21.6% | 140  | 20.6% | 112  | 20.2% |
| 自然環境の多さ     | 73   | 12.2% | 83   | 12.2% | 76   | 13.7% |

n= 596

n= 681

n= 554

※構成比については、対象者数で除して算出



### 3. 吉川市の住み心地 自由意見

(問3 現在の吉川市(お住まいの周辺の環境)の住み心地をどのように感じていますか)

(2)-2 吉川市(お住まいの周辺の環境)の住み心地で「よい」と感じる点、「わるい」と感じる点の理由や必要と思う取り組み

#### ①自然環境<「よい」と感じる理由等>

| 内容  | 回答者の属性     |
|---|------------|
| 住んでいる地域は良い                                  | 30歳代 東部    |
| ほどよく田んぼがあって良いと思う                            | 20歳代 中央北部  |
| 小さい頃から変わらない風景の公園が良い                         | 30歳代 南部    |
| 管理の悪い土地が増                                   | 70歳以上 中央西部 |
| 緑が多い  | 60歳代 中央西部  |
| 緑が多い  | 50歳代 東部    |
| 田んぼが残っているのはいい                               | 30歳代 南部    |
| 宅地化の規制・バランスの取れた開発を希望する                      | 60歳代 中央    |
| 道にある木や草がのび放題な所が嫌                            | 20歳代 中央西部  |
| 田畑がある                                       | 60歳代 中央西部  |
| さくらやいちょうがキレイ                                | 40歳代 中央北部  |
| 現状支障はない                                     | 20歳代 中央西部  |
| 自然も残っており良いと思う                               | 30歳代 南部    |
| 学校からの距離が近い                                  | 30歳代 美南    |
| 川もあり星も綺麗に見える                                | 30歳代 美南    |
| 緑がたくさんある                                    | 30歳代 中央西部  |
| 環境が良い                                       | 60歳代 中央北部  |
| 適度に自然がある。桜通りの桜が綺麗                           | 40歳代 中央    |
| 田畑などのどかな風景がある                               | 50歳代 中央北部  |
| 水田が美しい                                      | 50歳代 南部    |
| 公園の管理がきちんとしている                              | 30歳代 中央北部  |
| 田畑がある                                       | 50歳代 中央北部  |
| 緑が多い  | 30歳代 美南    |
| 緑があってよい                                     | 20歳代 美南    |
| 駅からちょっと離れば田園地帯になるから                         | 20歳代 中央西部  |
| 桜がきれい                                       | 40歳代 美南    |
| 田んぼ、畑が適度にある点                                | 40歳代 北部    |
| 近くに調整池などあるのはとてもよい                           | 50歳代 中央北部  |
| 自然は割と多い方だと思うから                              | 30歳代 中央    |
| 田んぼや畑が多い                                    | 50歳代 美南    |
| 市全域にわたって自然が豊かだと思う                           | 20歳代 南部    |
| 田園風景  | 20歳代 中央    |
| ところどころに緑がある                                 | 50歳代 中央西部  |
| 程よく田舎                                       | 40歳代 中央    |
| 自然豊か  | 40歳代 北部    |
| 田畑や自然がまだ多く残っている方だと思う                        | 30歳代 東部    |
| 北部地域のため、周りには田んぼ、畑しかなく自然がいっぱいあるので            | 30歳代 北部    |
| ほどよい田畑がある                                   | 40歳代 中央西部  |
| 田畑がまだあり、カワセミや虫も多く生息しているから                   | 50歳代 西部    |
| うまく自然と調和したまちづくりをしている                        | 60歳代 中央西部  |
| 都市部と農村部が明確なところによる自然の確保。街路樹の整備               | 40歳代 中央北部  |
| 緑が多い  | 40歳代 中央北部  |
| 公園が多い                                       | 20歳代 美南    |
| 公園の緑が整備されている                                | 30歳代 美南    |
| 都心に比べれば大きな公園などが多い                           | 40歳代 美南    |
| 程よく田舎                                       | 50歳代 南部    |
| 公園が多く、緑が多いため                                | 30歳代 美南    |
| 田んぼ、畑が多い                                    | 20歳代 中央北部  |
| 田んぼが残っている                                   | 50歳代 中央北部  |
| 程よく田舎でホッとする                                 | 50歳代 中央北部  |
| だいぶ前に知人から「東北地方のようだ」と言われた、田んぼの風景が好きです。残してほしい | 50歳代 美南    |

| 内容                                  | 回答者の属性    |
|-------------------------------------|-----------|
| 公園や遊歩道が多い                           | 30歳代 南部   |
| 植木などがあるのはいいが、まだ育ってないのか日陰がないので夏場はつらい | 30歳代 美南   |
| ちょうど良い田舎                            | 60歳代 中央   |
| 緑が多い                                | 30歳代 中央北部 |
| 緑が多い                                | 30歳代 美南   |
| 適度に公園などあると思います                      | 40歳代 美南   |
| 静かな環境が保たれている                        | 40歳代 中央北部 |
| 交通量が少なくていい                          | 10歳代 中央   |
| 適度に自然があるため                          | 30歳代 美南   |
| さくら通りが綺麗ですが、川がとても汚い                 | 20歳代 東部   |
| 田んぼなどもあり、自然と共存していると感じるため            | 20歳代 中央南部 |
| 自然に触れる場所も多く、四季を感じる事が出来るから           | 40歳代 美南   |
| 自然がまだ残っている                          | 50歳代 北部   |
| 鳥や魚などの生物も多いから                       | 20歳代 中央西部 |
| 公園があり子供がいる家庭にはありがたい                 | 30歳代 南部   |
| 植樹帯が多いため                            | 20歳代 中央西部 |
| たまに野鳥がいるから                          | 20歳代 南部   |
| 公園やため池があり自然があるから                    | 30歳代 美南   |
| 自然豊かに感じるため                          | 60歳代 中央   |
| 緑が多いから                              | 20歳代 中央   |
| 郊外にはまだ田畑などもある                       | 40歳代 南部   |
| 公園が多く、緑も多いから                        | 30歳代 美南   |

### ①自然環境<「わるい」と感じる理由等>

| 内容   | 回答者の属性     |
|--|------------|
| もう少し木を生やしてほしい  | 50歳代 中央北部  |
| 広々とした公園が欲しい  | 70歳以上 南部   |
| 公園がいまいち  | 30歳代 美南    |
| 公園が少ない   | 50歳代 中央    |
| 吉川に住み始めは良かった   | 40歳代 中央南部  |
| 自然があまりない   | 30歳代 南部    |
| 森・林がない   | 60歳代 中央北部  |
| 緑が少ない  | 70歳以上 南部   |
| 壊されつつある  | 60歳代 南部    |
| 市全体として、樹木が少ない  | 70歳以上 中央北部 |
| 油のくさい匂い、騒音被害、用水の水がきたない                               | 60歳代 東部    |
| 実の成る木を増やしてない   | 40歳代 美南    |
| 公園が整備が悪い   | 70歳以上 中央   |
| 緑や公園が少ない   | 40歳代 美南    |
| 公園や緑が少ない   | 60歳代 南部    |
| 町会で、八坂祭りの手伝い、負担金が多い                                  | 50歳代 中央西部  |
| ドッグランを整備する   | 30歳代 南部    |
| 川が臭うため。  | 10歳代 中央西部  |
| 準工業地域に面してる。排気ガスや近くの田畑へのゴミ投棄                          | 50歳代 中央    |
| ほっとする空間が少ない  | 70歳以上 中央南部 |
| 川が多いが遊べない  | 50歳代 南部    |
| 北部、東部に工場、倉庫や法律を順守しているか疑わしいリサイクル業者等が複数あり、またゴミの不法投棄も多い | 40歳代 東部    |
| 田舎の方は何もしてくれない  | 40歳代 東部    |
| 樹木がない  | 60歳代 中央北部  |
| 特に自然があるとは思えない  | 40歳代 中央    |
| 何の支援も対策もない市街化調整区域は衰退の元                               | 70歳以上 東部   |
| 不快害虫が多い(カメムシ)  | 30歳代 中央北部  |
| 川の水質、林が少ない、開発が多い                                     | 60歳代 中央南部  |
| 雑草処理が遅い  | 20歳代 中央西部  |
| 公園が汚い。梅の木の下に吸い殻、空き缶が1000個ぐらい落ちてるのを拾ったことがある           | 40歳代 南部    |
| 緑が少なくなってきた   | 40歳代 美南    |
| 川や用水路が淀んでいる。木や公園はあるものの、ひと休みできるような環境ではないと感じる          | 30歳代 南部    |

| 内容  | 回答者の属性    |
|---|-----------|
| 街灯が少なすぎて夜道が危険                                       | 60歳代 南部   |
| 用水路が汚く、ゴミがよく落ちている                                   | 40歳代 北部   |
| 街路樹周りに雑草生い茂ってたいところ                                  | 40歳代 美南   |
| 緑が少ない   | 20歳代 美南   |
| カラスが多くて怖い。鳩の糞被害もある                                  | 50歳代 中央北部 |
| もう少しペットと共存できる街並みを期待しています                            | 40歳代 中央   |
| 開発が進む事は良い事だが、自然が少なくなってきた                            | 40歳代 中央南部 |
| ゴミのポイ捨てが多く、二郷半用水は特に汚い点                              | 50歳代 中央西部 |
| 緑は多いがゴミなども多い  | 30歳代 中央南部 |
| 公園の手入れができていない                                       | 20歳代 中央北部 |
| 稲刈り後、田んぼで稲穂やその他を燃やされると煙の臭いで喉が痛くなる。これがなくなればよいに丸しています | 50歳代 中央北部 |
| せつかくの田畑や農家さんと距離を感じる                                 | 40歳代 南部   |

## ②街並み(景観)＜「よい」と感じる理由等＞

| 内容                         | 回答者の属性     |
|----------------------------|------------|
| 場所による                      | 20歳代 中央北部  |
| 高層の建物が少ない                  | 70歳以上 南部   |
| 電柱が邪魔な気がする                 | 20歳代 中央北部  |
| 歩道が広め、自転車レーンが良い            | 30歳代 南部    |
| 新興地は良いが?                   | 70歳以上 中央西部 |
| 美南地区は良いがそれ以外は微妙            | 30歳代 南部    |
| 街路樹で道を区分けしている              | 60歳代 中央西部  |
| 吉川美南周辺                     | 30歳代 美南    |
| 田園地域の永続的な維持を希望             | 60歳代 中央    |
| ごみがそれほどない                  | 60歳代 中央西部  |
| 住宅が多く建ってきているが自然も残してほしい     | 30歳代 南部    |
| 整備されているから                  | 30歳代 美南    |
| 美南なので整っている                 | 30歳代 美南    |
| 街路樹が綺麗                     | 60歳代 中央北部  |
| 市街地はゴミゴミしているが、北部、東部はのどかでよい | 40歳代 東部    |
| 桜通りの桜                      | 60歳代 中央南部  |
| 桜が綺麗                       | 40歳代 東部    |
| 歩道が多く道が広い                  | 30歳代 中央北部  |
| 道が綺麗                       | 30歳代 美南    |
| シンプルで良い                    | 20歳代 美南    |
| 美南地区の街並みが好き                | 40歳代 美南    |
| 特徴は無いが悪いとは思わない             | 40歳代 北部    |
| さくら通りなどの取り組みはよい            | 50歳代 中央北部  |
| 美南は計画的に創られているので新しく美しい      | 50歳代 美南    |
| 吉川美南地区は綺麗だと思う              | 20歳代 南部    |
| 高すぎるビルがない                  | 50歳代 中央西部  |
| 二郷半用水路の清掃                  | 40歳代 中央    |
| 綺麗に整備されていると思う              | 40歳代 北部    |
| きよみ野周辺はきれいだと思います           | 40歳代 中央北部  |
| 駅前がきれい                     | 40歳代 美南    |
| 地域によって自然と都市部が融合している        | 30歳代 北部    |
| 吉川駅前のパチンコ以外は良い景観と思う        | 40歳代 中央西部  |
| 高い建物がなく、見通しがよい             | 30歳代 南部    |
| 区画整理事業の成果                  | 60歳代 中央西部  |
| 美南地区は綺麗です                  | 40歳代 美南    |
| ベッドタウンで良い                  | 40歳代 南部    |
| 中川の土手が整備されて散歩道が増えた         | 60歳代 南部    |
| 街路樹が整備されている                | 40歳代 北部    |
| よく区画整理されていると思う             | 40歳代 美南    |
| 緑が多い                       | 40歳代 中央北部  |
| 街づくりを進めており、楽しみである          | 20歳代 美南    |
| 美南地域に関しては、綺麗に区画整備されている     | 20歳代 美南    |

| 内容   | 回答者の属性    |
|--|-----------|
| いったって普通の田舎町ですが、行動範囲内は比較的きれいに整備されていると思う               | 50歳代 中央北部 |
| 街路樹などが整備されている  | 30歳代 美南   |
| 美南地区ですが、しっかり区画がつかられていて、住宅も新しいので                      | 40歳代 美南   |
| 静かで暮らしやすい  | 40歳代 南部   |
| いい感じの田舎具合  | 20歳代 中央北部 |
| 二郷半用水の桜並木  | 50歳代 中央北部 |
| 美南地区は特に  | 40歳代 中央   |
| 美南は新しい街なので、景観は良いですよ！樹木もあるし、シルバー人材の方かな？？がキレイにして下さっている | 50歳代 美南   |
| 住宅などが入り組んでないところがいい                                   | 30歳代 美南   |
| 桜通りがある   | 40歳代 中央南部 |
| 桜並木  | 50歳代 中央西部 |
| 駅周辺の区画整理が進んでいるから                                     | 60歳代 中央   |
| 荒れた所が特にない  | 30歳代 中央北部 |
| 美南はとくに、歩道が広くて良い                                      | 30歳代 美南   |
| 街がきれいだと思います  | 40歳代 美南   |
| 枝の伐採などが適度に行われている                                     | 40歳代 中央北部 |
| さくら通りとか。人の住居が多いためそれを景観というのかが疑問                       | 10歳代 中央   |
| 田んぼがよい   | 20歳代 中央北部 |
| 比較的新しい街のため   | 30歳代 美南   |
| 治安の悪化に繋がるような場所(ネオン街)がない                              | 40歳代 美南   |
| 自然も残しつつ新しい設備も増えている                                   | 20歳代 中央西部 |
| 道路整備がよい  | 40歳代 中央北部 |
| 自然と住宅街の調和がちょうどよい                                     | 30歳代 南部   |
| 植樹帯が多いため   | 20歳代 中央西部 |
| 廃墟などが無く綺麗  | 20歳代 南部   |
| 街並みが整っている  | 30歳代 美南   |
| 汚れた場所などもない   | 40歳代 南部   |
| 開発が進み、良い景観になっていると思う                                  | 30歳代 美南   |
| のどかで良い   | 40歳代 中央北部 |

## ②街並み(景観)＜「わるい」と感じる理由等＞

| 内容                            | 回答者の属性     |
|-------------------------------|------------|
| 駅前(吉川駅)の景観が悪い(古い)             | 60歳代 中央北部  |
| 雑草が伸びすぎて道路から出る際に見えない所がある      | 50歳代 中央北部  |
| 駅前付近があまりよくないと                 | 70歳以上 中央西部 |
| 道路が狭く、カーブが多い                  | 70歳以上 中央西部 |
| 生活道路が整備されている地域とそうでない地域の差が大きい  | 40歳代 美南    |
| 20年前は畑や田園があり良かった              | 40歳代 中央南部  |
| 田舎だからしょうがない                   | 30歳代 南部    |
| 街並が統一感がない、優雅さがない              | 70歳以上 西部   |
| 計画的に整備したらよいと思う                | 60歳代 中央南部  |
| 広い道に一向にならない                   | 40歳代 東部    |
| 看板が多すぎる                       | 70歳以上 中央   |
| 街路樹形が悪い、健全度が失われる。倒木しない様点検が必要。 | 40歳代 中央西部  |
| 鉄工所や産廃工場の乱立                   | 60歳代 東部    |
| 区画整理されている所が少ない                | 50歳代 東部    |
| 緑が少ない                         | 40歳代 中央    |
| 交通量がふえている                     | 60歳代 中央北部  |
| 区画整理していない                     | 70歳以上 北部   |
| 松伏、三郷を参考にしてほしい                | 30歳代 南部    |
| ゴミが散乱している所が多い。カラスの仕業?         | 20歳代 中央西部  |
| 緑が少ない                         | 40歳代 美南    |
| 暗い                            | 70歳以上 中央   |
| 黒人が多くなり声大きい                   | 60歳代 北部    |
| 二郷半用水の隣を流れるドブ川に蓋をして欲しい        | 50歳代 中央西部  |
| ゴミや犬のふんが道端に落ちているのをなくす         | 30歳代 南部    |
| 美南駅周辺の開発工事のため、景観は損ねている        | 50歳代 中央    |

| 内容  | 回答者の属性     |
|---|------------|
| 手付かず感がある…   | 40歳代 東部    |
| 夜間の街灯が暗いところが多い  | 70歳以上 中央南部 |
| 駅前が整備されていない   | 50歳代 南部    |
| 統一感がない  | 40歳代 中央    |
| 良いとはいえない  | 50歳代 中央北部  |
| 特にはないが、あまりオシャレではないと思う   | 50歳代 南部    |
| 特徴がない、居心地も良くない  | 50歳代 中央北部  |
| 街並みがない  | 60歳代 中央北部  |
| 道路が崩れて道幅が半分程度になっても直してない   | 70歳以上 東部   |
| 道が狭いところが多い  | 30歳代 中央    |
| 悪道路と整備されてない路地   | 20歳代 中央    |
| 宅地開発が多い   | 60歳代 中央南部  |
| 家電のリサイクル業者や中古車業者の事故車などが道路や歩道ギリギリまで置かれている所                           | 30歳代 東部    |
| 駅前からパチンコ屋を一掃してほしい   | 40歳代 南部    |
| 古くからある町のなかには、管理されていない家が崩れそうなものみかける                                  | 40歳代 美南    |
| 歩道が少ない  | 60歳代 中央北部  |
| 新しく出来た街並みと、昔から住んでいる場所との差が激しい  | 50歳代 西部    |
| 市の顔となる駅前通りが乱雑かつ歩道等の整備も悪い。もっと綺麗になれば市の印象も変わるのでは…                      | 40歳代 中央北部  |
| 街灯が少ない  | 50歳代 南部    |
| 吉川駅の辺りが悪く感じる  | 30歳代 美南    |
| 市管理の植え込みや樹木の管理が悪い。場所によっては繁りすぎて夜など怖い。街路樹の根っこが張りすぎてブロック敷きの歩道がガタガタで危ない | 50歳代 中央北部  |
| 犬の糞やタバコ、ゴミのポイ捨てが多い  | 30歳代 南部    |
| 駅前のロータリー周辺  | 20歳代 中央南部  |
| 吉川駅前の環境が悪い  | 50歳代 北部    |
| 人口増加、バス利用者が増えているにも関わらず駅前ロータリーの開発が滞っている                              | 50歳代 中央北部  |
| 駅前にパチンコ店があったりして、風紀的に好ましくない  | 60歳代 中央    |
| 特に街路樹の剪定が酷い。太い幹から直接、葉が付いた形で枝がなく気味が悪い                                | 40歳代 南部    |

### ③鉄道の便く「よい」と感じる理由等>

| 内容                                      | 回答者の属性     |
|---|------------|
| 前よりは本数も増して少は良くなったと思う                    | 70歳以上 中央西部 |
| 良いでしょう                                  | 20歳代 中央北部  |
| 武蔵野線で一本で東京にいける                          | 50歳代 中央    |
| 吉川市内の南北線がほしい                            | 70歳以上 北部   |
| 都内へ出やすいのは良い                             | 30歳代 中央    |
| 自家用車を運転出来るのでその返納までは、不便とは考えていない          | 70歳以上 東部   |
| 以前よりは電車の本数が増えたから                        | 60歳代 南部    |
| 便も増えたとし、東京にもつながった                       | 50歳代 中央西部  |
| 10分おきに電車が来るから                           | 30歳代 南部    |
| 現状支障はない                                 | 20歳代 中央西部  |
| 東京駅まで一本で行けるので良い                         | 30歳代 南部    |
| 駅が2カ所ありどちらも使用圏内                         | 50歳代 中央    |
| 本数が増えたから                                | 60歳代 中央北部  |
| 一本で東京駅に行ける。どの線もさほど乗り換えなしに利用出来る          | 40歳代 中央    |
| 市内に駅が二つあり、選択できるのがよい                     | 40歳代 東部    |
| どこでも行きやすい                               | 30歳代 美南    |
| どこにも行きやすい                               | 20歳代 美南    |
| 武蔵野線が昔に比べて強風で止まることが減って、昼間も10分に1本電車があるから | 20歳代 中央西部  |
| 駅前に住んでいるため                              | 40歳代 美南    |
| どこでも行ける場所                               | 30歳代 東部    |
| 吉川美南、レイクタウンへのアクセスが良い                    | 40歳代 北部    |
| どこに行くのも利便性はよい                           | 50歳代 中央北部  |
| 都内まで鉄道一本で行くことができ、さらに道路も舗装され綺麗だから        | 20歳代 南部    |
| 家からは困らない                                | 20歳代 中央    |
| 駅が2つある                                  | 50歳代 中央西部  |

| 内容                                 | 回答者の属性    |
|------------------------------------|-----------|
| 吉川美南駅もできたから                        | 40歳代 中央北部 |
| 武蔵野線の本数が増えた                        | 60歳代 中央南部 |
| 吉川美南ができて多少良くなった                    | 40歳代 南部   |
| 濃霧、強風での遅延がなくなった                    | 40歳代 中央西部 |
| 東西南北比較的自由に行ける                      | 60歳代 中央北部 |
| 市の中心部を走り不便がない                      | 60歳代 中央西部 |
| 都内にもわりと近い                          | 40歳代 南部   |
| 東京に乗り換えなしで行ける                      | 20歳代 美南   |
| 吉川美南駅の始発電車。近隣駅でJR武蔵野線以外へもすぐ乗り換えできる | 30歳代 美南   |
| JRがあるから                            | 50歳代 南部   |
| 始発があるため                            | 30歳代 美南   |
| 駅があるのはいいが、東西の移動なので不便だと思うこともある      | 50歳代 中央北部 |
| 武蔵野線が便利                            | 30歳代 南部   |
| 特に問題もなく使えている                       | 30歳代 美南   |
| 武蔵野線も前とは違い、便数が増えている点               | 50歳代 中央西部 |
| 都市部へのアクセスが便利                       | 60歳代 中央   |
| 都心に出やすい                            | 30歳代 中央北部 |
| 始発があるため                            | 30歳代 美南   |
| 普段から吉川駅を利用しているため                   | 20歳代 中央南部 |
| 武蔵野線一択になるが不便さは全くない                 | 40歳代 美南   |
| 7分ごとに電車が来る                         | 50歳代 北部   |
| 二駅あるから                             | 20歳代 中央西部 |
| 武蔵野線の本数が増えて便利                      | 50歳代 中央北部 |
| 決まった時間にしっかり来るから                    | 20歳代 南部   |
| 10分に一本はくるから                        | 30歳代 美南   |
| 駅まで徒歩圏内であるから良い                     | 40歳代 南部   |
| 都心にも近い                             | 40歳代 南部   |
| 昔から比べたら本数がだいぶ増えた                   | 40歳代 中央北部 |

### ③鉄道の便く「わるい」と感じる理由等>

| 内容                                    | 回答者の属性     |
|---------------------------------------|------------|
| 終電の南越谷止まりをやめて、吉川まで来てほしい。地下鉄の話はどうなったのか | 20歳代 中央北部  |
| 駅が吉川駅のみ使用する                           | 50歳代 中央北部  |
| 駅まで遠い                                 | 60歳代 中央北部  |
| 直通で都心へ行く便が欲しい                         | 70歳以上 美南   |
| JRしかない。(武蔵野線のみ)                       | 40歳代 南部    |
| 終電が早い                                 | 30歳代 南部    |
| 武蔵野線の他にもあるといい                         | 50歳代 南部    |
| 都心直通路線がない                             | 70歳以上 中央北部 |
| 駅が遠い                                  | 70歳以上 中央   |
| 本数がもう少し欲しい                            | 50歳代 東部    |
| 終電の時間が早い                              | 30歳代 中央北部  |
| すぐ止まる                                 | 30歳代 南部    |
| 都心アクセス                                | 70歳以上 中央北部 |
| 都心直結の鉄道があれば良い                         | 70歳以上 中央北部 |
| 本数が少ない。武蔵野線しか通っていない所                  | 20歳代 中央西部  |
| 駅が遠い                                  | 60歳代 北部    |
| 便を増やしてほしい、終電早い                        | 20歳代 中央西部  |
| 都内に行く直接便がない                           | 60歳代 中央西部  |
| 本数が少ない                                | 40歳代 中央北部  |
| 駅が遠い                                  | 10歳代 中央西部  |
| 都内までのアクセスが悪い                          | 30歳代 美南    |
| まず駅まで遠い…                              | 40歳代 東部    |
| 都内に出るのに時間がかかる                         | 30歳代 美南    |
| 1路線しかないから                             | 30歳代 中央西部  |
| 武蔵野線以外に利用する鉄道がない                      | 70歳以上 中央南部 |
| 1路線しかない。地下鉄が欲しい                       | 50歳代 南部    |
| 本数が少ない                                | 60歳代 中央南部  |

| 内容   | 回答者の属性 |      |
|--|--------|------|
| 終電が早かったり、遅延がよくある   | 50歳代   | 南部   |
| 乗り換えが必要になる事が多い   | 30歳代   | 中央北部 |
| 良いとは言えない   | 50歳代   | 中央北部 |
| 一本しかない   | 60歳代   | 中央北部 |
| 武蔵野線しかない   | 70歳以上  | 東部   |
| 武蔵野線しかないから   | 30歳代   | 中央   |
| 武蔵野線しかない。武蔵野線が止まると通勤困難になる  | 50歳代   | 美南   |
| 都内からの終電が早い   | 40歳代   | 中央   |
| 北部地区からは吉川駅まで遠いので、越谷か野田まで出て行っている  | 40歳代   | 北部   |
| 終電が早い  | 40歳代   | 中央北部 |
| 武蔵野線が止まると陸の孤島になる。他の地域から帰って来れないのが不便   | 40歳代   | 美南   |
| 吉川市の北側には鉄道が通っていない  | 40歳代   | 美南   |
| 北部地域には駅まで行くのに交通の便が良くない   | 30歳代   | 北部   |
| 武蔵野線が止まった場合、代替手段がない  | 30歳代   | 南部   |
| 吉川市は二駅あるが、越谷、松伏寄りには鉄道路線もなく、バスの本数も少なすぎます  | 50歳代   | 西部   |
| 周辺、都道府県へのアクセスの際、遠回りすることが多い   | 40歳代   | 中央北部 |
| 遅延しやすい武蔵野線しか無い！  | 60歳代   | 南部   |
| JRしか路線がない  | 40歳代   | 美南   |
| 本数が少ない   | 40歳代   | 中央北部 |
| 天候等に左右されやすい  | 20歳代   | 美南   |
| 以前より武蔵野線もバスも増えて便利にはなったが、都内に出るには時間がかかる  | 50歳代   | 中央北部 |
| 武蔵野線の本数が少ない、終電が早い  | 40歳代   | 美南   |
| 武蔵野線の終電が南越谷止まりだったり、天候によって止まることが多い  | 40歳代   | 南部   |
| 武蔵野線が使いづらい   | 20歳代   | 中央北部 |
| 朝晩の本数が少ない  | 50歳代   | 中央北部 |
| 武蔵野線のみなので、雪の際止まり南越谷からバスで帰った経験があります   | 40歳代   | 中央   |
| 武蔵野線が通ったのは小学校4年の時で、その前はバスで越谷まで出ていたのです。それから比べれば天国なのですが、半年前まで、新松戸駅と南流山駅の間に住んでいたのが、常磐線・千代田線・つくばエクスプレスを使える便利さにはやはり負けます・・都内までは乗り換えが必要になったので | 50歳代   | 美南   |
| だいぶ良くなってきたが、東京駅直通の武蔵野線の本数が増えてほしい   | 40歳代   | 中央南部 |
| 武蔵野線しか選択肢がないのが辛い   | 30歳代   | 中央南部 |
| 終電早すぎる。遅延しすぎる  | 10歳代   | 中央   |
| 場所によるが遠い   | 20歳代   | 中央北部 |
| 住民数に対しての本数が少ない   | 40歳代   | 中央北部 |
| 武蔵野線しかないので武蔵野線が止まったら動けない   | 30歳代   | 南部   |
| 武蔵野線しかないうえに終電が早い   | 20歳代   | 中央西部 |
| 武蔵野線が運休の場合、代替路線が無く陸の孤島となってしまう  | 60歳代   | 中央   |
| 武蔵野線の本数が朝や夕方の通勤ラッシュ時でも、電車が10分に1本しか来ないし、乗客数に対して本数が比例しないためかなり混雑しその為に遅延が発生するケースをよく見るから  | 20歳代   | 中央   |
| 武蔵野線しか通っていない為  | 30歳代   | 美南   |

#### ④バスの便く「よい」と感じる理由等>

| 内容  | 回答者の属性 |      |
|---|--------|------|
| レイクタウン行きのバスがあると良い                               | 60歳代   | 中央北部 |
| 悪くないけど距離のわりには高いと思う                              | 20歳代   | 中央北部 |
| 利用しないので分かりませんが                                  | 30歳代   | 中央西部 |
| 土場方面へのバスの本数が極端に少ない様に思う                          | 30歳代   | 中央   |
| 便は良いが、可能ならレイクタウンや新三郷方面へ行くバスを市役所付近から希望           | 40歳代   | 中央北部 |
| JR吉川駅ロータリーのスムーズな車両通行整理、朝の混雑の改善を図る               | 60歳代   | 中央   |
| 南部にもバスを   | 30歳代   | 南部   |
| 30年一度も使った事がないが、便数も多いみたいだし良いと思う                  | 50歳代   | 中央西部 |
| 最終が遅くにある  | 40歳代   | 中央北部 |
| 割と家の近くにある                                       | 10歳代   | 中央西部 |
| 現状支障はない   | 20歳代   | 中央西部 |
| 本数は少ないが〇〇バスの停留所が間近                              | 50歳代   | 中央   |
| バス停が近い  | 60歳代   | 中央北部 |
| バスには乗らないが走ってるのを良く見るので                           | 30歳代   | 中央北部 |
| とても利便性が良い                                       | 30歳代   | 東部   |
| 家の近所にバス会社のバス停が2便あり便利                            | 40歳代   | 北部   |
| 路線、本数が多い  | 40歳代   | 中央   |
| 本数が増えると、ありがたい                                   | 40歳代   | 中央   |
| 近くに停留所があるから                                     | 40歳代   | 中央北部 |
| 通勤時は適度な本数。遅い時間帯は待ち時間が長いのでもう少し本数がほしいです           | 40歳代   | 中央北部 |
| 本数も適当   | 60歳代   | 中央北部 |
| 適度な場所を走っている。不便はない                               | 60歳代   | 中央西部 |
| 以前に比べれば本数も増えて便利になったと感じる。最終バスが終電まで有れば尚助かる        | 50歳代   | 中央北部 |
| そこそこの本数で問題無し                                    | 50歳代   | 南部   |
| 我が家からはバス停が近く、それなりの本数があるのでまあ良い                   | 50歳代   | 中央北部 |
| あまり待たない   | 40歳代   | 中央   |
| 昔に比べれば、本数も増えたと思う。吉川駅・市役所から美南方面のバスの本数がもっとあるといいかも | 50歳代   | 美南   |
| 基本的にはバスは利用しませんが、本数は多いのではないのでしょうか                | 50歳代   | 中央西部 |
| 生活圏内で利用できる                                      | 30歳代   | 中央北部 |
| 利用しやすい  | 40歳代   | 中央北部 |
| 自分の住んでいる周辺はバス停が近くにあるから                          | 20歳代   | 中央西部 |
| 吉川団地に停留しない便があると便利                               | 50歳代   | 中央北部 |
| 色々な場所で運行しているため                                  | 30歳代   | 南部   |
| あまり乗らないが近くを通っている                                | 40歳代   | 南部   |



④バスの便く「わるい」と感じる理由等>

| 内容   | 回答者の属性     |
|--|------------|
| 最近バスを使わない                                    | 50歳代 中央西部  |
| 現在、76才で、車を運転してありますが、今後バスの本数を、増やしてもらえたら、助かります | 70歳以上 美南   |
| きよみ野辺りからノンストップのバスを作してほしい                     | 20歳代 中央北部  |
| 美南駅から市役所行きバスが少ない                             | 30歳代 美南    |
| バスの便を増やして、病院や役所などを巡回する、バスが欲しい                | 70歳以上 南部   |
| 土日等、早朝の便がない                                  | 60歳代 中央北部  |
| 松伏行きやレイクタウン行きがほしい                            | 40歳代 中央北部  |
| コミュニティバス路線を考えてほしい                            | 70歳以上 中央西部 |
| 便数が少ない                                       | 30歳代 東部    |
| 早朝のバスの運行本数(休日、平日の5時台)が少ない                    | 50歳代 中央北部  |
| 1本もない  | 70歳以上 南部   |
| ほとんど便がない                                     | 50歳代 南部    |
| あまりバスの本数がない                                  | 40歳代 中央    |
| 南越谷行きを増やしてほしい                                | 50歳代 中央    |
| 吉川市内、全体を巡る循環路線希望                             | 70歳以上 北部   |
| 本数が少ない                                       | 30歳代 南部    |
| バスほとんどない                                     | 60歳代 美南    |
| 少なすぎるし不便                                     | 40歳代 南部    |
| 〇〇バスは本数があるが、それ以外は少ない。もう少し本数があると良いのですが。       | 40歳代 中央    |
| 全然バスの本数が少ない                                  | 30歳代 南部    |
| 便数が少ない                                       | 70歳以上 東部   |
| 吉川駅南口方面からのバスがほとんど無い                          | 50歳代 南部    |
| 本数が少ない                                       | 40歳代 中央南部  |
| 本数が少ない                                       | 30歳代 無回答   |
| きよみ野1、2のバスが減便した                              | 50歳代 中央北部  |
| どんどん便数、路線が減っていてとても不便です                       | 50歳代 中央北部  |
| 吉川駅、美南駅ともに本数が少ない                             | 40歳代 東部    |
| バスの便が少なすぎる                                   | 70歳以上 中央南部 |
| 美南地区を通るバスがあるか?                               | 40歳代 美南    |
| 吉川美南駅ではほとんど見ない                               | 30歳代 美南    |
| 吉川美南、三郷便が少ない                                 | 50歳代 南部    |
| 使ったことがないから分からないが、バスが走っているのをあまり見たことない         | 30歳代 美南    |
| 吉川美南のバスが少ない                                  | 30歳代 美南    |
| バスの本数が少ない                                    | 30歳代 南部    |
| 1時間に1本しかないおあしすにバスを乗り降りする人用の自転車置き場を作りたい       | 40歳代 東部    |
| 便数が少ない                                       | 70歳以上 東部   |
| 自家用車を運転出来るのでその返納までは、不便とは考えていない               | 70歳以上 東部   |
| 利用法がわからない                                    | 60歳代 南部    |
| さくら通りのバス本数が少ない                               | 70歳以上 中央北部 |
| 便数が少ない                                       | 70歳以上 北部   |
| 年々バスの運行本数が減り、生活の便に不自由になっている                  | 40歳代 東部    |
| 便数が少ない、バス停が遠い                                | 60歳代 東部    |
| 悪くなる一方(減便や値上げ)                               | 50歳代 東部    |
| 本数を増やしてほしい                                   | 20歳代 中央    |
| 北部のバス路線、本数はひどいものです                           | 60歳代 北部    |
| 土日は1日5本です。少なすぎます                             | 20歳代 東部    |
| ここ西部地区に是非バスの運行をお願いしたい                        | 70歳以上 西部   |
| バス停が近くにない                                    | 40歳代 中央北部  |
| 本数が少ない                                       | 20歳代 中央    |
| そもそも少ない                                      | 40歳代 美南    |
| 〇〇バスの本数が減ったこと転居してきた頃に比べて、不便になった              | 40歳代 南部    |
| さくら通りのバスの本数が少ない                              | 40歳代 中央北部  |
| 全然走っていない                                     | 30歳代 南部    |
| 通勤通学の時間以外、本数が少ない                             | 40歳代 東部    |
| 本数が少ない                                       | 40歳代 北部    |
| もっと増して欲しい                                    | 60歳代 中央北部  |
| 本数が、なさすぎる、車の免許持ってないと困る                       | 50歳代 東部    |

| 内容   | 回答者の属性     |
|--|------------|
| 美南のバスが少ない  | 40歳代 美南    |
| 車を使わなければ電車に乗れないバスが少ないから                          | 60歳代 南部    |
| 吉川美南周辺がない  | 40歳代 美南    |
| 本数が少ない   | 20歳代 中央西部  |
| 三輪野江、旭地区は不便かと思う                                  | 60歳代 中央    |
| 時間通りに来ないので困る                                     | 20歳代 中央西部  |
| 最終バスが早い。23時すぎまでであるといい                            | 60歳代 中央北部  |
| 本数が少ない   | 60歳代 中央西部  |
| バスがなさすぎる   | 30歳代 南部    |
| 吉川のはずれの方のバスが少ない                                  | 30歳代 南部    |
| 本数がない  | 30歳代 美南    |
| 本数少ない、どんどん減る…                                    | 40歳代 東部    |
| 近くにない気がする  | 30歳代 美南    |
| 警察署に行きづらい、本数が少ない                                 | 30歳代 中央西部  |
| 市内の移動がスムーズにできない。年寄りに優しくない                        | 70歳以上 中央南部 |
| 吉川市内で通ってない地域がある                                  | 40歳代 中央    |
| 北部、東部は人口が少ないが高齢者が多いのにバスの本数がどんどん減っており不便である        | 40歳代 東部    |
| 本数が少ない   | 60歳代 中央南部  |
| 駅の南側に住んでいると、バスの利便性を感じない                          | 50歳代 南部    |
| 田舎の方は全然来ない                                       | 40歳代 東部    |
| 時間帯によって間隔が30分近く空く場合がある                           | 50歳代 中央北部  |
| バスがない  | 30歳代 美南    |
| バスが他の交通を妨害している                                   | 60歳代 中央北部  |
| 利用しない  | 40歳代 美南    |
| 本数が少なすぎる   | 50歳代 中央北部  |
| 近くにバス停がない  | 70歳以上 東部   |
| バスの本数が少ない  | 30歳代 中央    |
| 吉川美南駅発着のバスの本数が少なすぎる                              | 50歳代 美南    |
| 市北部に行くにつれて、バスの本数が少ないと感じる                         | 20歳代 南部    |
| 路線がわかりにくい  | 50歳代 中央西部  |
| 吉川美南方面のバスがない                                     | 30歳代 中央北部  |
| 本数が少ない   | 60歳代 中央南部  |
| レイクタウン駅から〇〇バスがあるが吉川駅からだと不便                       | 40歳代 北部    |
| 利用者が少ない為か本数が少ない                                  | 30歳代 東部    |
| 本数が昔より減った。それと、美南から市役所方面に行きたい時は吉川駅に電車を出ないとバスに乗れない | 40歳代 美南    |
| 使わないという選択肢はないのか                                  | 40歳代 南部    |
| 近くに走っていない  | 40歳代 美南    |
| そもそも近くにバス停がない                                    | 30歳代 北部    |
| 駅から野尻バス停までの運賃値上げ                                 | 40歳代 中央西部  |
| バスで行ける範囲が狭い                                      | 30歳代 南部    |
| 新川橋を渡って榎戸、須賀に入ってくるバス路線もなく不便すぎる                   | 50歳代 西部    |
| 美南地区はほとんどバスが通っていない                               | 40歳代 美南    |
| 路線がわかりづらい、最終が早い                                  | 40歳代 中央北部  |
| 浦和駅までの系統を充実して欲しい                                 | 60歳代 南部    |
| 本数が少なく、時間帯も合わない                                  | 40歳代 北部    |
| 自宅周辺のバスの便は極めてわるい                                 | 40歳代 美南    |
| 吉川美南駅から出るバスは本数が少ない                               | 20歳代 美南    |
| 使っていないので分からないが、本数は決して多くないイメージから                  | 30歳代 美南    |
| 利用したことがないので不明ですが、走っているのをほとんど見たことが無い              | 40歳代 美南    |
| 美南ではほぼ見ない  | 30歳代 美南    |
| 〇〇バスの時間がちゃんと明記されてないし。運転が停止位置でちゃんと止まってない所         | 40歳代 南部    |
| 本数が少ない   | 40歳代 東部    |
| 朝晩の本数が少ない  | 50歳代 中央北部  |
| 南部では利用する機会がない                                    | 30歳代 南部    |

| 内容  | 回答者の属性    |
|---|-----------|
| 美南はほぼバスなし。子連れで市役所に行くときに吉川美南から乗車しても吉川駅で乗り換えなければならないし、吉川美南のバスが本数少な過ぎて利用できない。車も乗れず、子供の人数もいると市役所に行くまでに大変だった | 30歳代 美南   |
| 美南が少ない  | 30歳代 美南   |
| 吉川美南駅からのバスが殆ど無いので利用できません  | 40歳代 美南   |
| 止まらない箇所が多すぎる。構造もややこしくて乗りたくない  | 10歳代 中央   |
| 本数が少ない  | 20歳代 中央北部 |
| 敢えて利用しようと思わないため   | 30歳代 美南   |
| 本数が少なすぎる路線がそれなりにある  | 40歳代 美南   |
| 北部地域の足がない   | 50歳代 北部   |
| 本数が少なく混む  | 40歳代 中央北部 |
| 便が少ない   | 20歳代 南部   |
| バスがあまりとおっていない   | 30歳代 美南   |
| 〇〇バスの本数が減り、料金が高くなった   | 60歳代 中央   |
| 駅から住宅地が離れていてバスを利用する乗客数に対して本数がかかなり少ないため。電車の発着時刻と合わせていないため毎回電車から降りると1本後の20分後のバスに乗らなくてはならなくなりかなり不便         | 20歳代 中央   |
| 利用しない為、わからない  | 40歳代 南部   |
| 駅と駅を結ぶ本数がすくなすぎる   | 40歳代 中央北部 |

### ⑤買い物などの生活の便く「よい」と感じる理由等>

| 内容  | 回答者の属性     |
|---|------------|
| 薬局が多すぎる   | 20歳代 中央北部  |
| 今は、60代で車での買い物できているが70代、80代は便利が悪いかも?                 | 60歳代 中央北部  |
| レイクタウン、コストコ等が近い                                     | 30歳代 中央西部  |
| 近くにスーパーやコンビニがある                                     | 60歳代 美南    |
| 日常に必要なものは歩いていける範囲で全部そろ                              | 30歳代 南部    |
| 本屋はあった方がよい  | 50歳代 中央北部  |
| 車がないと不便だと感じる場面はある                                   | 20歳代 南部    |
| 駅前、近隣で全て満足できる                                       | 70歳以上 中央   |
| 車が運転できるから   | 40歳代 東部    |
| 最低限は吉川で揃う。困ったら越谷や三郷へ行けばよい                           | 20歳代 中央西部  |
| 近くにマルサン、セキ薬品、ウェルシア、業務スーパーがあり、ちょっと行けばレイクタウン、ららぽーともある | 50歳代 中央西部  |
| 吉川美南駅前にイオンがあるから                                     | 30歳代 南部    |
| スーパーが近くにあるから  | 10歳代 中央西部  |
| スーパーも多くなり良いと思う                                      | 30歳代 南部    |
| 近隣に大型スーパーがある  | 50歳代 中央    |
| 特に不便だと思ったことはない                                      | 30歳代 美南    |
| 駅前にスーパー、ドラッグストアがあるのは便利                              | 30歳代 中央西部  |
| 必要なものがそろ  | 70歳以上 中央南部 |
| スーパー、コンビニが近くにある                                     | 60歳代 中央北部  |
| スーパーマーケットが複数ある                                      | 40歳代 東部    |
| スーパーなど良い距離で数件ある                                     | 50歳代 中央北部  |
| 吉川市に大きなショッピングモールはないが近隣にあり、便利。住居としては静かな環境で住みやすい      | 50歳代 南部    |
| 買い物施設に困った事はない                                       | 30歳代 中央北部  |
| 必要な生活品が揃ってる   | 30歳代 美南    |
| 商店街がありよい  | 30歳代 東部    |
| 買い物に不自由ない   | 40歳代 中央    |
| レイクタウンなどアクセスしやすいから                                  | 30歳代 中央    |
| どの場所でもスーパー、買い物に不自由することないから                          | 20歳代 南部    |
| 近くに揃っている  | 20歳代 中央    |
| 近くにレイクタウンがある  | 50歳代 中央西部  |
| 悪いと思う点がないため   | 30歳代 中央北部  |
| スーパーが増えた  | 60歳代 中央南部  |
| 日々の食料などはまったく問題ない。ちょっと大きめの買い物は越谷が野田にいけます             | 40歳代 中央北部  |
| 近くにイオンがある   | 40歳代 美南    |

| 内容   | 回答者の属性    |
|--|-----------|
| イオンで事足りる   | 40歳代 南部   |
| 近くにスーパーがある   | 40歳代 美南   |
| ほどよい数のスーパー   | 40歳代 中央西部 |
| スーパーは充実している  | 30歳代 南部   |
| 大型ショッピングセンターが近くに多数   | 60歳代 中央北部 |
| ライフ、イオンもあり不便を感じない  | 60歳代 中央西部 |
| 近くにスーパーもあり便利です   | 40歳代 美南   |
| 隣の駅に商業施設が充実しているので  | 40歳代 南部   |
| 比較的、買い物する場所も多く満足しているが、車があつてのことであり、高齢になったとき少し不安                                     | 40歳代 中央北部 |
| 自転車で行ける範囲に一通りある  | 40歳代 北部   |
| ショッピングセンターが隣接しており、買い物に不便しない  | 20歳代 美南   |
| 物価が安くて新鮮な食料品が買えると思う。但し車が必要   | 50歳代 中央北部 |
| 吉川美南駅前のイオンタウンが便利。足りないものは新三郷かレイクタウンに買いに行く   | 30歳代 美南   |
| 格安スーパーマルサン、隣町の大型ショッピングモール  | 50歳代 中央北部 |
| 徒歩圏内で普段の買い物は済むため良い   | 50歳代 中央北部 |
| ライフが近い   | 40歳代 中央   |
| イオン、ライフはもちろん、三郷のららぽーと、コストコ、イケア、レイクタウンが近く、遠方からわざわざやってくる場所の近くにいる。こんな便利でワクワクすることはないです | 50歳代 美南   |
| 駅前のスーパーと近隣地域の商業施設へのアクセスが良い   | 30歳代 南部   |
| 商店やショッピングモールが近くて便利   | 60歳代 中央   |
| 安いスーパーがあり助かる   | 30歳代 中央北部 |
| イオンが近い   | 30歳代 美南   |
| お店が多いので、お買い物がしやすいです  | 40歳代 美南   |
| 新三郷とレイクタウンなどの近隣の施設が充実している。美南のイオンタウンは魅力的なお店がない                                      | 30歳代 中央南部 |
| 隣の市に全部集まってる、吉川市にはそれがない。むしろ混まなくてちょうどいい  | 10歳代 中央   |
| イオンタウンや三郷市のららぽーと、ドンキ、コストコが近くて便利なため   | 30歳代 美南   |
| ライフで買い物ができるため。また、市外の大型ショッピングセンターに近い  | 20歳代 中央南部 |
| 近隣で生活に関わる物は殆ど揃えられる   | 40歳代 美南   |
| 近隣の市にも大型商業施設があるから  | 20歳代 中央西部 |
| 店舗数はよいが付近道路が混み過ぎる  | 40歳代 中央北部 |
| ドラッグストアが多く便利   | 30歳代 南部   |
| 生活に必要なものは手に入るため  | 20歳代 中央西部 |
| 日用品が揃う   | 20歳代 南部   |
| 近くにスーパーがある   | 30歳代 美南   |
| コンビニ、スーパー、ドラッグストアが多い   | 60歳代 中央   |
| 店がたくさんあるから   | 20歳代 中央   |
| 車利用が前提でよい  | 40歳代 南部   |
| 駅前などに店舗がある   | 40歳代 南部   |
| スーパーも多く、イオンも近くにある為   | 30歳代 美南   |

⑤買い物などの生活の便く「わるい」と感じる理由等>

| 内容  | 回答者の属性     |
|---|------------|
| レイクタウンに便りがち、吉川市内で買い物できない                          | 20歳代 中央北部  |
| 生鮮食品があまり買えない                                      | 50歳代 中央北部  |
| スーパーはライフが独占している                                   | 60歳代 中央北部  |
| より上の便利を希望したい                                      | 60歳代 中央北部  |
| スーパーとか少なく感じます                                     | 70歳以上 中央西部 |
| 街中にスーパーが少ない                                       | 50歳代 中央北部  |
| カスミが無くなり大変不便になった                                  | 60歳代 中央北部  |
| 遠い  | 70歳以上 南部   |
| 車がないと買い物に行けない                                     | 50歳代 南部    |
| 高齢者には不便   | 70歳以上 中央西部 |
| 駅を中心に3km以内はスーパー等あるものの、車を利用しないと行けない                | 70歳以上 北部   |
| 9時30分からのスーパーが多い。9時からが良い                           | 30歳代 南部    |
| ライフがそばにあるがマルサンまで行く                                | 70歳以上 中央   |
| スーパーがなさすぎ   | 30歳代 南部    |
| 車でないと買い物が出来ないから                                   | 70歳以上 東部   |
| 近くに大型ショッピングセンターがあり、そちらへも行く                        | 50歳代 南部    |
| スーパーが少なく、買い物に行くのも不便、飲料を多く買えない                     | 20歳代 中央北部  |
| カスミ消滅   | 50歳代 中央北部  |
| スーパーが遠い   | 40歳代 東部    |
| 車に乗れなくなったら  | 70歳以上 東部   |
| 自家用車を運転出来るのでその返納までは、不便とは考えていない                    | 70歳以上 東部   |
| 店舗が少なく楽しみが少ない                                     | 50歳代 東部    |
| 店がない  | 40歳代 中央    |
| 車で買い物に行きますが高齢になったらどうすれば良いのか不安です                   | 60歳代 北部    |
| 最短車で15分ですが、足りてはいます                                | 20歳代 東部    |
| 車などを利用しないといけないので不便                                | 50歳代 北部    |
| 近くにあったスーパーがすべて倉庫になったから                            | 20歳代 中央    |
| イオンにあきた   | 40歳代 美南    |
| 商店やスーパーが遠い  | 70歳以上 北部   |
| スーパーが少なすぎる、東部北部にない                                | 30歳代 南部    |
| スーパーが少ない  | 30歳代 中央北部  |
| 自動車がないと不便   | 40歳代 東部    |
| 買い物するところが少ない                                      | 40歳代 美南    |
| 歩いて行けるお店が無い                                       | 60歳代 南部    |
| 駅の近くにもう少しカフェとかあると癒される                             | 20歳代 中央西部  |
| スーパーの数が少ない  | 60歳代 中央西部  |
| 駅中にお店があればいいと思う                                    | 40歳代 中央北部  |
| スーパーが少なく、飲食店も単価が高いので気軽に行けない                       | 30歳代 美南    |
| 車がないと生活できない…                                      | 40歳代 東部    |
| 近くにスーパーがない地域がある                                   | 40歳代 中央    |
| 田舎よりにお年寄りの為にもっとスーパーがあると便利                         | 40歳代 東部    |
| 車があれば良いが、無ければ大変                                   | 50歳代 中央北部  |
| 子供服専門を作してほしい                                      | 20歳代 美南    |
| レイクタウンや吉川美南に挟まれた吉川駅周辺は店舗数が少ない                     | 20歳代 中央西部  |
| お店がなくなる   | 60歳代 中央北部  |
| 市の北側は商業施設が少ない                                     | 40歳代 北部    |
| スーパーの店舗数が少ない                                      | 50歳代 中央北部  |
| 近くにスーパー、コンビニがない                                   | 70歳以上 東部   |
| 徒歩圏内にイオンタウンしかない                                   | 50歳代 美南    |
| 近隣の大型SCにより店が減った                                   | 40歳代 中央    |
| 北部地域にお店がととても少ない。遠いので吉川市内で買い物はあまりしない               | 40歳代 北部    |
| 東部地域に少し大きなスーパーがあると良い                              | 30歳代 東部    |
| 北部地域は車がないと生活の基盤が成り立たない                            | 30歳代 北部    |
| 徒歩圏内にスーパーがなく車で行かないと生活が出来ません。老後免許を返納したら生活出来ないと思います | 50歳代 西部    |
| 高久近辺にも歩いて行けるベルクスのようなスーパーが欲しい                      | 60歳代 南部    |
| もう少し店舗が増えて欲しい                                     | 40歳代 美南    |

| 内容  | 回答者の属性    |
|---|-----------|
| イオンのみなので選択肢がない                                | 20歳代 美南   |
| 車がないと、店舗を回るのがつらい                              | 40歳代 美南   |
| 隣町に行かないと何も無い                                  | 50歳代 南部   |
| メジャーな飲食店が少なく感じるため                             | 30歳代 美南   |
| 食料品は、ほとんど吉川市内で買い物してない                         | 40歳代 南部   |
| イオンのみ。イオンだけでは揃わず、結局三郷のららぽーとやレイクタウンまでいく        | 30歳代 美南   |
| 自家用車所持が必須だから                                  | 50歳代 北部   |
| ライフさん以外のスーパーさんへこちらからアプローチして出店して頂く位の活動を心がけて欲しい | 50歳代 中央北部 |
| 高齢者は買い物難民になっている                               | 40歳代 中央北部 |

#### ⑥幹線道路の整備<「よい」と感じる理由等>

| 内容  | 回答者の属性     |
|---|------------|
| 歩道が狭いと思う  | 20歳代 中央北部  |
| きれいだと思う   | 50歳代 東部    |
| 車酔いをしそうになるガタガタ道もあります  | 20歳代 東部    |
| あまり整備が進まない方が理想です。田園風景があってこそ吉川市だから   | 60歳代 南部    |
| 大分良くなってきた。R5春吉川橋完全完成と残っているあと500m待ち遠しい。新流山橋R5春完成待たれる   | 70歳以上 中央北部 |
| 高速までの距離が近い  | 30歳代 美南    |
| 綺麗だと思う  | 30歳代 中央西部  |
| 今まだ途中ではあるが、越谷から道路が繋がりに便利になる   | 40歳代 中央    |
| 高速の便が良い   | 60歳代 中央南部  |
| 道がどんどん便利になっていく  | 40歳代 東部    |
| 吉川橋が完成する  | 40歳代 美南    |
| 繋がる道が増えた  | 30歳代 東部    |
| 整備されてきていると思う  | 50歳代 中央北部  |
| 舗装されており、良いと思う   | 20歳代 南部    |
| 渋滞緩和になる   | 50歳代 中央西部  |
| 吉川駅東から外環方向の道路が出来て、良かったです  | 40歳代 中央    |
| 悪いと思う点がないため   | 30歳代 中央北部  |
| 車で出かけやすい  | 40歳代 美南    |
| 北部地域のため自然がいっぱい  | 30歳代 北部    |
| 道幅、歩道幅が広い場所が多い  | 40歳代 中央西部  |
| 車を使う人にとっては良さそうに思う   | 30歳代 南部    |
| 区画整理の成果   | 60歳代 中央西部  |
| 気にならないのでよいのではないのでしょうか   | 40歳代 美南    |
| 走りやすい   | 60歳代 南部    |
| 以前に比べれば三郷、越谷方面への道路が広く整備されて便利になった。しかし、拡張された吉川橋の越谷側に信号機が取り付けられてあり、渋滞を招くと思う。何故、橋のすぐ側に信号など設けたのか疑問を感じる | 50歳代 中央北部  |
| 古く通りづらい道が多いので直していただきたい  | 30歳代 美南    |
| 渋滞がそこまでない   | 40歳代 中央    |
| 高速へのアクセスが前に住んでいた松戸市よりかなり良くなった   | 50歳代 美南    |
| 高速が近い   | 30歳代 南部    |
| 整備されてる  | 30歳代 美南    |
| 開発されてきている   | 20歳代 中央西部  |
| きちんと整備されてるから  | 20歳代 南部    |
| さくら通りが三郷インターまで伸び、便利になりました   | 60歳代 中央    |
| 越谷にも出やすく、高速も乗りやすい為  | 30歳代 美南    |

⑥幹線道路の整備<「わるい」と感じる理由等>

| 内容  | 回答者の属性     |
|---|------------|
| 車で走るとボコボコな道がある                                  | 50歳代 中央北部  |
| 古い道が多い  | 60歳代 中央北部  |
| 歩道が狭すぎて通ると危険を感じる。歩道の真ん中の木は移動して欲しい               | 70歳以上 南部   |
| さくら通りの渋滞が不満                                     | 20歳代 美南    |
| 変に、トラック道路になっていたりする                              | 60歳代 中央北部  |
| 自転車で通行する際、横断歩道が分断されていたりして逆行せざるを得ない所がある          | 50歳代 中央北部  |
| 最悪の道路計画です                                       | 50歳代 北部    |
| ボコボコしている道路が多い                                   | 50歳代 中央北部  |
| 大雨時、雨水がたまる                                      | 30歳代 東部    |
| 道路が狭い   | 50歳代 中央    |
| 川藤野田線は歩道なく危険                                    | 60歳代 北部    |
| マンホールが道路上にあり、うるさい、家がゆれる                         | 70歳以上 南部   |
| 道路工事なかなか進みませんね                                  | 50歳代 中央北部  |
| 県道特に土日曜日レイクタウンの事で混雑して車が出ずらい                     | 70歳以上 中央西部 |
| 道路の作りが悪い  | 60歳代 美南    |
| 三郷へ続く4車線道路は、一之橋の信号から道がせまくなり、よく渋滞する              | 40歳代 南部    |
| 吉川橋の手前を早く整備して欲しい                                | 60歳代 中央西部  |
| 4号線からの道が細めのため                                   | 20歳代 中央    |
| 橋がいつまでたっても開通せず、さんざん振動で苦しめられた。いいかげんにして欲しい        | 70歳以上 西部   |
| さくら通り、いちょう通りの道路面がガタガタ吉川団地周辺の路面も穴だらけ             | 50歳代 中央北部  |
| ダンプが通りすぎる。道がデコボコ                                | 40歳代 東部    |
| 大雨の時にライフ駅前の道が湖のようになっている、そのほかにも数ヶ所あるので直してほしい     | 30歳代 中央西部  |
| 渋滞が多い、橋を渡るのにどこも混んでいて不満                          | 60歳代 中央北部  |
| 良いと悪いの差が大きい                                     | 60歳代 南部    |
| 道路に段差があり家に振動が伝わり、家が揺れる                          | 70歳以上 北部   |
| 三輪野江バイパスが直してもすぐ悪くなり車の騒音がうるさい                    | 60歳代 東部    |
| なかなか広がらないし広がると大型の車が止まっている                       | 60歳代 中央西部  |
| 通学路がぬけ道になっている                                   | 50歳代 北部    |
| 信号の切り替わりが車の量と合っていないので渋滞になる                      | 50歳代 中央    |
| 交通量がふえて道路が混む                                    | 60歳代 中央北部  |
| デコボコしてる   | 40歳代 美南    |
| ゲオの通りが今だに2車線                                    | 40歳代 南部    |
| 北部地域は特に悪い                                       | 70歳以上 北部   |
| 歩道等通学路の道が舗装状況が悪い、わだち、ヒビ割れ、傾き                    | 40歳代 北部    |
| 線路を越えるのに不便。線路沿いの歩道(西口側)が危険                      | 30歳代 美南    |
| 道路の整備の遅れ  | 60歳代 中央北部  |
| 旧道の大型車通行規制                                      | 70歳以上 中央西部 |
| 野田橋への道が渋滞                                       | 60歳代 北部    |
| アスファルト舗装にかかわらず、デコボコが多い                          | 60歳代 中央西部  |
| 右折出来るところが少なく、かえって住宅地を回らなくては行けない                 | 50歳代 中央西部  |
| 道路が狭く、ガタガタ                                      | 30歳代 南部    |
| デコボコが多いと思う                                      | 30歳代 南部    |
| 道路が狭い。歩道の整備が不十分                                 | 50歳代 中央    |
| 家の前の県道を大型ダンプが通らない工夫をして欲しい…                      | 40歳代 東部    |
| 途中で切れている幹線道路を幹線道路とは言わない。多すぎる                    | 70歳以上 中央南部 |
| 進んでいないから  | 60歳代 中央北部  |
| 中川沿いの道路がトラックが多く危険。事故が起こる危険性                     | 50歳代 南部    |
| 北部、東部の法定速度が守られていない県道の交差点にもっと信号機が必要である           | 40歳代 東部    |
| 市外へ行く道の整備が必要と感じる                                | 30歳代 中央北部  |
| 県道67号は広幅員の4車線で良いが、さくら通りが2車線で絞られて吉川橋までの区間が混雑している | 50歳代 中央北部  |
| 整備区間が中途半端で、突然車線数が減ったりする                         | 20歳代 中央西部  |
| 吉川団地前郵便局のそばのさくら通りの道が状態が悪い                       | 40歳代 北部    |
| 市街化調整区域の道路が崩れているが直さない                           | 70歳以上 東部   |
| 車道より歩道を整備してほしい                                  | 30歳代 中央    |
| 長期間工事中、既存の道路は路面も悪い                              | 20歳代 中央    |
| 橋が広くならないから                                      | 40歳代 中央北部  |

| 内容   | 回答者の属性 |      |
|--|--------|------|
| 渋滞が多い  | 60歳代   | 中央南部 |
| 車が多くなって来たので、多くの場所に右折レーンがほしい  | 40歳代   | 中央北部 |
| 吉川市内の移動はまあまあだが、他所に行くのに渋滞に巻き込まれる  | 40歳代   | 南部   |
| 歩道との段差があり  | 40歳代   | 美南   |
| 大きく抜ける道路が無い  | 60歳代   | 中央北部 |
| 東埼玉道路の工事が進んでいるが、大型トラック等交通量が増えるのが不安です   | 50歳代   | 西部   |
| 大型トラック等の駐車スペース化しており、危険を感じる。幹線道路自体がよくなることは良いがそれによっておこるデメリットに対する対処もすべきと思います  | 40歳代   | 中央北部 |
| 信号機のタイミングが悪く、いつも渋滞している場所がある  | 40歳代   | 北部   |
| 美南駅東側に行きづらい  | 40歳代   | 美南   |
| 橋周辺の慢性的な渋滞   | 20歳代   | 美南   |
| 川に挟まれているので、橋が必ず渋滞する  | 40歳代   | 美南   |
| 二車線を絞る意味不明な道路が多い   | 50歳代   | 南部   |
| 道路がデコボコになっている所が多い  | 40歳代   | 南部   |
| 工事が進んでない   | 20歳代   | 中央北部 |
| 夕方、週末の交通渋滞   | 50歳代   | 中央北部 |
| 中途半端に整備された道路が多いのと南北に通り抜けられる道路がさくら通りのみなのが不便。またさくら通りは信号のタイミングが悪いのと二郷半用水の側道との兼ね合いもあり渋滞が多すぎる                                   | 50歳代   | 中央北部 |
| 道が狭いので、右左折で信号が止まってしまう  | 40歳代   | 中央南部 |
| 桜通りの大型トラックやトレーラーの騒音  | 50歳代   | 中央西部 |
| 河川付近が渋滞しやすい  | 60歳代   | 中央   |
| 渋滞が多いため  | 30歳代   | 美南   |
| 横断歩道や中央分離帯などの白線がほとんど見えなくなっている道路がある   | 20歳代   | 中央南部 |
| 北部地域が悪い  | 50歳代   | 北部   |
| さくら通りの新道橋付近の交差点が混みすぎる  | 40歳代   | 中央北部 |
| 吉川橋交番前は県道になりましたが、越谷方面から橋を渡り、交番前は右折禁止にするか、右折レーンを確立して早く完成して欲しい。南北の道路が少ない(三郷方面は土手かさくら通りしかない。吉川美南高校付近は結構混むのは道が少ないから抜け道として混み合う) | 50歳代   | 中央北部 |
| もう少し道路を様々な地域に直結してくれるとありがたい   | 30歳代   | 南部   |
| 道の渋滞が多い  | 30歳代   | 美南   |
| 中川沿いの県道の交通量を減らして欲しい。海上コンテナ等はマンホール通過時に大きな騒音が発生する  | 40歳代   | 南部   |
| トラックがよく通る道はボコボコ  | 40歳代   | 中央北部 |



⑦生活道路の整備<「よい」と感じる理由等>

| 内容  | 回答者の属性     |
|---|------------|
| 道路も2車線から1車線になったり舗装もデコボコになって自転車で通るとお尻が痛いので車道を走ったりする          | 50歳代 中央北部  |
| 吉川橋ができて良い   | 70歳以上 中央南部 |
| 歩道が狭く、きちんと整備されていない  | 50歳代 東部    |
| 中央北部はよい   | 70歳以上 中央北部 |
| 大雨の時の道路の水はけが心配  | 40歳代 南部    |
| 田舎なので整備されると抜け道になり交通量が増えて危険                                  | 40歳代 東部    |
| 整備されているから   | 10歳代 中央西部  |
| 整備されてる  | 30歳代 美南    |
| インターができる  | 40歳代 東部    |
| 歩道が多い   | 30歳代 中央北部  |
| 綺麗だと思う  | 20歳代 美南    |
| とても綺麗な道路  | 30歳代 東部    |
| 整備されていると思う  | 50歳代 中央北部  |
| 舗装されていて、良いと思う   | 20歳代 南部    |
| 整備されているから   | 40歳代 中央北部  |
| 車の通りが少なく、子供が自由に遊べるので  | 30歳代 北部    |
| 幅が広い  | 40歳代 中央西部  |
| 道も広く整備されています  | 40歳代 美南    |
| 悪いと思うことがあまりないので   | 40歳代 南部    |
| 道路や歩道が綺麗  | 20歳代 美南    |
| 川の内側については問題ないと思います  | 40歳代 美南    |
| 美南は整っているため。他は整備が必要かと感じる                                     | 30歳代 美南    |
| 車道は良い。きよみ野内を飛ばす車が多いのでスピードを落とす工夫が欲しい。回送バスもすごい勢いと音で通過して振動がひどい | 50歳代 中央北部  |
| 道路も歩道も広いので安心。ただ信号がなく危ない所もある                                 | 30歳代 美南    |
| 自宅周辺は混まないから   | 40歳代 中央南部  |
| 広くて歩きやすい  | 30歳代 美南    |
| 車通りが少なく子供には安全   | 30歳代 南部    |
| きちんと整備されている   | 20歳代 南部    |

⑦生活道路の整備<「わるい」と感じる理由等>

| 内容  | 回答者の属性     |
|---|------------|
| 自分達の住んでいる所だけデコボコである   | 50歳代 中央西部  |
| 自転車で走るとわかりますが段がすごいある道がある。お年寄りには危ないと思います                                     | 50歳代 中央北部  |
| 歩きづらい歩道を直して、車椅子もスムーズに通れるようにして欲しい  | 70歳以上 南部   |
| 元々田んぼだったためか、へこんでいる道が見うけられる  | 60歳代 中央北部  |
| ベビーカーでの歩行が難しい歩道がたくさんあるので整備されると嬉しいです   | 30歳代 中央    |
| 最悪の道路計画です   | 50歳代 北部    |
| 凸凹道が多い  | 30歳代 東部    |
| 生活道路が整備されている地域とそうでない地域の差が大きい  | 40歳代 美南    |
| 調整区域の道路は、凸凹多い   | 60歳代 北部    |
| マンホールが道路上にあり、うるさい、家がゆれる   | 70歳以上 南部   |
| すれ違いが自宅の前でされる為飛石もあり、車に傷がつき市に言っても対応ない。となりの畑から、汚水が流れ自宅の庭にも入ってきて市に言っても対応してくれない | 40歳代 東部    |
| 舗装が残る30mが出来てないとか、中途半端である  | 70歳以上 北部   |
| 大型車が多い信号抜けする車が多い(スピード出す)  | 50歳代 中央北部  |
| 車道でコンクリートがへこんでいる部分あたりミラーを設置した方がよい所がある                                       | 50歳代 南部    |
| さくら通りの道路がボコボコすぎて、トラックが通ると家が揺れる。また、トラックの荷台の音が響く                              | 20歳代 中央    |
| 側溝のフタなど、穴があいていたりして、自転車で通った時にパンクしたりする  | 40歳代 中央    |
| 道路のデコボコ。トラックが通ると家がゆれる   | 70歳以上 中央   |
| 吉川美南駅までつながる道がない   | 40歳代 中央南部  |
| 水はけが悪くて、ドロ水が道にたまる所が何か所もある   | 40歳代 東部    |
| 土・日になると、家の前の道路が混んで外出をひかえてしまう  | 70歳以上 中央南部 |
| 段差等があり道がガタガタな箇所がある  | 30歳代 中央西部  |
| 吉川美南駅(線路上)の橋の歩道が途中までしかないので使いづらい   | 30歳代 美南    |
| 自転車が走る道幅が狭い   | 60歳代 中央西部  |

| 内容  | 回答者の属性     |
|---|------------|
| 大雨が降ると冠水しやすい  | 60歳代 中央    |
| 吉越橋辺りの渋滞を改善して欲しい  | 30歳代 中央    |
| 路面の破損が至る所にある。特にいちょう通り北側。(主要道路)                                | 40歳代 中央西部  |
| 歩道も段差があり、歩きづらい。大型車の通行がうるさい、スピードをだす                            | 60歳代 中央北部  |
| 家の前が大雨が降ると冠水する  | 60歳代 南部    |
| 道路に段差があり家に振動が伝わり、家が揺れる  | 70歳以上 北部   |
| 交通量が多い県道あり信号機の設置が必要   | 40歳代 東部    |
| 雨が降ると水たまり。アスファルトがとれたまま直していない                                  | 60歳代 中央西部  |
| 砂利道を減らしてほしい   | 20歳代 中央    |
| デコボコですぐ自転車がパンクします。(が土を全てコンクリートで埋めてもらいたいとは思っていないです)            | 20歳代 東部    |
| 舗装が凸凹、歩道がカタカタ、側溝の流れが悪い。早急の整備が必要                               | 70歳以上 中央西部 |
| 住んでいる間、一度も、舗装工事をされない。市内中心部と比べ不満                               | 50歳代 北部    |
| 中野の工場の路上駐車。歩道の整備がされていない                                       | 50歳代 中央    |
| 交通量がふえて道路が混む  | 60歳代 中央北部  |
| ボコボコ、つぎはぎだらけ  | 30歳代 南部    |
| 北部地域は特に悪い   | 70歳以上 北部   |
| 吉川橋、吉越橋に行く車で渋滞、諦めています   | 70歳以上 無回答  |
| 住宅の建て替えによる、採納した土地の舗装は必ずするようにして頂きたい                            | 40歳代 北部    |
| 通学路指定の道路状況、危険箇所あり   | 40歳代 北部    |
| 吉川中央病院前の道がとても細い。そこには自転車がひっきりそうなみぞがある。レイクタウン渋滞のため車が多い          | 20歳代 中央西部  |
| トラックで揺れる  | 40歳代 中央北部  |
| 二郷半縁道やワンダーランドが雑草だらけの事が多い                                      | 30歳代 南部    |
| 住宅街で細い道が多いのに、カーブミラーが少ない。親子で歩くとベビーカーが前に出るのでとても怖い               | 20歳代 中央西部  |
| 電柱が道幅を狭くしている所があり怖いです。自転車に乗っていて車道を走るのが怖い                       | 60歳代 中央    |
| 私道の舗装が良くない  | 60歳代 北部    |
| 右折できない  | 40歳代 美南    |
| アスファルト舗装にかかわらず、デコボコが多い  | 60歳代 中央西部  |
| いちょう通りの歩道がガタガタ、バス通りは輪だちがひどい                                   | 50歳代 中央西部  |
| 大型トラックがよく通るとなんなんうるさい  | 40歳代 中央北部  |
| 道庭地区の住宅街の道路がガタガタ  | 30歳代 南部    |
| 道路の亀裂にタイヤを取られ、自転車がパンクしたことが二度あります                              | 20歳代 中央西部  |
| デコボコしてる   | 30歳代 南部    |
| 田畑との境目の整備不良   | 50歳代 中央    |
| 道はボコボコ、道の端はガタガタ…  | 40歳代 東部    |
| 狭い  | 30歳代 中央西部  |
| 洪水のときの排水が全くできないような気がする  | 70歳以上 中央南部 |
| トラックの交通量が増え、道路が傷んでいる  | 60歳代 中央北部  |
| 中川沿いの道路がトラックが多く危険。事故が起こる危険性                                   | 50歳代 南部    |
| 大した交通量じゃないのに渋滞が出来る  | 40歳代 中央    |
| 自宅前の道路が、県道渋滞時に抜け道として使われているが、狭隘でありスピードを出し過ぎている車が多い             | 40歳代 東部    |
| 道が細い  | 60歳代 中央南部  |
| 交差点がずれているため、危険な箇所がある。南中学校付近                                   | 50歳代 中央北部  |
| 舗装の補修や清掃すらない  | 60歳代 中央北部  |
| レイクタウン、コストコ渋滞   | 40歳代 美南    |
| ローソン吉川川藤店から中川までの道の状態が悪い                                       | 40歳代 北部    |
| 崩れて道幅が半分程度になっているが直さない   | 70歳以上 東部   |
| 道が狭いところが多く、子供にとって危険が多い  | 30歳代 中央    |
| 用水路を塞いで欲しい、雑草の管理をして欲しい  | 20歳代 中央    |
| 補修がたりない   | 50歳代 中央西部  |
| 特に無し  | 40歳代 中央    |
| 渋滞が多い   | 60歳代 中央南部  |
| 自宅前の道路が雨が降ると広範囲に水溜りが出来、一部分深い所があり危険。通学路にもなっているので早急に舗装など対応してほしい | 30歳代 東部    |
| 右折できないところが多い  | 40歳代 美南    |

| 内容  | 回答者の属性    |
|---|-----------|
| 中曽根陸橋のガードレール(東口側が低すぎる、その周辺道路沿いの用水路付近が歩道がない)   | 40歳代 美南   |
| 吉川美南周辺など車優先の道が多く、危ないので歩けない  | 30歳代 南部   |
| 歩道が狭い   | 60歳代 中央北部 |
| 道路より畑が高く作られていて、雨が降ると畑から土が流失して、U字溝が詰まり洪水になり、水が引くと一面泥だらけです。どうにかしてほしいです  | 50歳代 西部   |
| さくら通りと吉川越谷線の交差点の信号が上手く機能しておらず時間によってはさくら通りが渋滞。このように必要な箇所には右折信号や、手押し信号がついておらず、いらぬ所には付いていたり疑問に思うことが多い。また一時停止やカーブミラーの設置も少ない | 40歳代 中央北部 |
| 街灯が少ない  | 60歳代 南部   |
| 子供の通学を安全にできる取り組みが必要   | 40歳代 北部   |
| 美南駅東口側の歩道がない  | 40歳代 美南   |
| さくら通りやマクドナルド付近の渋滞   | 50歳代 中央北部 |
| 吉川美南周辺の、JR線路を跨ぐ道が限られていて不便。線路を跨いで行き来できる車道と歩道を増やしてほしい   | 30歳代 美南   |
| 吉川橋の完成が遅い(東京スカイツリーの完成に抜かれている)   | 50歳代 南部   |
| ららぽーとに行ける道につながるから、交通量が増えたとし、スピードをゆるめて走ってない車が増えた   | 40歳代 南部   |
| 白線が消えかけいる。道路交差点の右折ラインが消え、右折先頭車が交差点手前で止まり渋滞を発生させている  | 50歳代 中央北部 |
| 美南公園の前の道路は、近くに大手の倉庫やコストコ、イケアがあるので大きなトラックが通る、たまに地響きを轟かせ、地震か?と思うこともよくある。道路はかなり傷んでいるように見える。修復の予定が既に立っているのかもしれないが           | 50歳代 美南   |
| 道路の凹み、冠水が多い。必要な場所に信号機がない  | 30歳代 南部   |
| ライフライン工事等でデコボコ  | 50歳代 中央西部 |
| いちょう通りの歩道がでこぼこしている  | 30歳代 中央北部 |
| 歩道を広くしてほしい  | 20歳代 中央北部 |
| 地面のデコボコが多いため  | 30歳代 美南   |
| 吉川から千葉方面に行く道路がぼこぼこ  | 20歳代 東部   |
| 歩道を広くしてほしい。曲がり道の見通しが悪いところもあるので、ミラーなどの設置を増やしてほしい   | 20歳代 中央南部 |
| 以前のアンケートでも記入したが、南中までの通学路が悪すぎる。田んぼの側溝に落ちる生徒が年に数人いるのは大問題だと思う  | 40歳代 美南   |
| 松伏町境に居住しているので、道路の補修が吉川、松伏でうまくいかない   | 50歳代 北部   |
| 大通り沿いで建物が揺れる  | 20歳代 中央西部 |
| 住宅街の直線が長くスピード超過の車が多い  | 40歳代 中央北部 |
| 20年舗装し直していない道路ばかり   | 50歳代 中央北部 |
| 歩道がない上に道幅が狭く危ないところがある   | 20歳代 中央西部 |
| 中央公園付近の道路がボコボコ  | 30歳代 美南   |
| 歩道が無い、狭いため、車の通行が多い箇所について不安を感じる。街灯も少ないので、夜間は暗い   | 60歳代 中央   |
| さくら通りの中間から、金子接骨院の辺りまでずっと真っ直ぐ大きな道を通したのは良いが、途中ガストの前に出る細い道が横断出来なくなったのがとても不便  | 20歳代 中央   |
| 宅地開発による4m突込み道路は不便   | 40歳代 南部   |
| イオン周辺が少し悪い。道路中央のポールを無くせるところは無くしてほしい   | 30歳代 美南   |
| ボコボコが多い   | 40歳代 中央北部 |

⑧公園の整備<「よい」と感じる理由等>

| 内容  | 回答者の属性    |
|---|-----------|
| 鉄棒がない   | 60歳代 中央北部 |
| たまに汚い   | 30歳代 南部   |
| 時計を設置してほしい  | 30歳代 美南   |
| 良いが無駄に広いところがある  | 60歳代 南部   |
| 越谷市花田苑の様な日本庭園が欲しい   | 60歳代 中央   |
| 除草を頻繁にしてほしいです   | 30歳代 南部   |
| 定期的に樹木の伐採・整備がされている  | 50歳代 中央   |
| 数的には、あると思う  | 60歳代 中央北部 |
| 良い公園がある   | 60歳代 中央南部 |
| きちんと管理されていると感じる   | 30歳代 中央北部 |
| 公園が広い   | 30歳代 美南   |
| 遊びやすい環境   | 30歳代 東部   |
| 永田公園の吉川富士からの景色が好き   | 40歳代 北部   |
| 整備されている方だと思う  | 50歳代 中央北部 |
| 数、内容がよい   | 40歳代 中央   |
| 広い公園がある   | 50歳代 美南   |
| 綺麗だと思う  | 20歳代 中央   |
| きれいですね  | 40歳代 中央   |
| 整備されているから   | 40歳代 中央北部 |
| 公園は細かくたくさんあるし、よく整備されてると思います                                 | 40歳代 中央北部 |
| 近くにある   | 40歳代 美南   |
| 比較的に点在してる   | 60歳代 中央北部 |
| 市の中心部にうまく配置されている  | 60歳代 中央西部 |
| 広くて遊具もあり楽しめています   | 40歳代 美南   |
| ベンチと木陰が欲しい  | 60歳代 南部   |
| 適度な広さと数がある  | 40歳代 北部   |
| 公園が綺麗   | 20歳代 美南   |
| 特に利用することはないが、あちこちにあるようで良いと思う                                | 50歳代 中央北部 |
| 公園の数が充実している。子育て世代にはありがたい                                    | 30歳代 美南   |
| 公園は適度にある  | 40歳代 美南   |
| 中央公園が整っていると感じたため  | 30歳代 美南   |
| 公園がたくさんある   | 50歳代 中央北部 |
| 子どもが小さかった頃はあちこちの公園に連れて行って楽しんでたが、最近公園を通ると遊具が少なくて寂しい気がする      | 50歳代 中央北部 |
| 公園にゴミなどが無い  | 40歳代 中央   |
| 中央公園が広いのがいい。ただ屋根があるようなベンチがないと急な雨や、夏の暑い日は辛い。室内公園みたいなのがあると嬉しい | 30歳代 美南   |
| 定期的に除草等が行われている点   | 50歳代 中央西部 |
| 子供が遊びやすいようです  | 40歳代 美南   |
| 小さな公園がたくさんあり 助かる  | 40歳代 中央北部 |
| 悪いと思わない 開けているのが良い、子供を見守りやすくて                                | 10歳代 中央   |
| 定期的に雑草刈りをしているため   | 30歳代 美南   |
| 子供の時に良く遊んだため  | 20歳代 中央南部 |
| 徒歩圏内で行ける公園が数カ所あり、それぞれ遊具も充実している                              | 40歳代 美南   |
| たくさんの公園がある  | 50歳代 北部   |
| 公園は綺麗に保たれてる   | 20歳代 中央西部 |
| 吉川美南だけ良い  | 50歳代 中央北部 |
| 公園がたくさんありありがたい  | 30歳代 南部   |
| 老朽化していない  | 20歳代 南部   |
| 定期的に芝刈りを行っているから   | 30歳代 美南   |
| 近くに十分ある   | 40歳代 南部   |
| 自動販売機などはもう少し増やして欲しい   | 30歳代 美南   |
| 良く手入れされてる   | 40歳代 中央北部 |

⑧公園の整備<「わるい」と感じる理由等>

| 内容  | 回答者の属性     |
|---|------------|
| 保公園のベンチ4つ直してほしい   | 50歳代 中央西部  |
| 遊具がない、少ない、壊れている   | 30歳代 中央西部  |
| 雑草刈りをこまめに   | 30歳代 中央北部  |
| 広くてゆったり過ごせる木陰のある公園が欲しい  | 70歳以上 南部   |
| ブランコの柵が弱々しく危険(美南中央公園)   | 20歳代 美南    |
| 草刈りが悪い  | 60歳代 中央西部  |
| 近くにないから不明   | 30歳代 東部    |
| 少ない、草が多い  | 50歳代 中央    |
| 身近な公園なし   | 60歳代 北部    |
| 遊具が少ない。危ないからって、うるさいからって、撤去してある。考えられない？  | 60歳代 中央北部  |
| 近くにない   | 70歳以上 南部   |
| 保公園のベンチがこわれている。夏は雑草が多くて整備が不十分だと思う   | 30歳代 中央西部  |
| 保第2公園が突然丸はだかになったことはショックでした  | 30歳代 南部    |
| もう少しきれいにしてほしい   | 50歳代 中央    |
| 遊具がこわれているのに、直すどころかなにもなくなってしまった。(木売公園・高久公園、高富公園)美南ばかり充実してるのが不公平に感じる散歩に行っても何も遊べない。大人の遊具は作るのに小さい子の遊具は少ない | 30歳代 南部    |
| 水遊びが少ない。遊具が少ない。日かげがほしい  | 30歳代 南部    |
| 小さな公園ばかりで孫と半日ゆっくり遊べる所がない近くに月の公園があるが何のために作ったか疑問  | 70歳以上 中央西部 |
| 遊具が少なすぎる。山はいらない   | 40歳代 南部    |
| 何の遊具か分からない物がある  | 40歳代 中央    |
| 草むらが多い。散歩しにくい   | 60歳代 中央西部  |
| 草や、遊具が整備されていない。少ない  | 30歳代 南部    |
| 近所にありません  | 70歳以上 東部   |
| 散歩の途中でゆっくり座りたくてもベンチがない  | 70歳以上 西部   |
| 孫が遊べる遊具少ない。遊具のない公園もある   | 50歳代 南部    |
| 草が伸びすぎて遊べなかったり、遊具が壊れたりしてた   | 30歳代 無回答   |
| 危険なモニュメントがある  | 30歳代 美南    |
| 花の咲いている公園があったらいいなと思う  | 60歳代 中央西部  |
| 公園が少く狭い   | 70歳以上 南部   |
| 魅力的な公園が少ない、関公園の利用者が減った。人を呼ぶ遊具の設置  | 40歳代 中央西部  |
| 広くてきれいな公園ドッグランがあると良い  | 60歳代 中央北部  |
| 公園は近くに無い  | 70歳以上 東部   |
| 幼児が遊べる公園が少ない  | 70歳以上 中央北部 |
| 緑の手入れは大変だと思いますが、もっと多くあるといいと思う   | 50歳代 中央北部  |
| 犬のフンの被害は困っている   | 50歳代 東部    |
| 近くの公園は柵がこわれたまま数十年たっている  | 60歳代 中央西部  |
| まだ整備されていない所有り   | 40歳代 中央    |
| 桜の木はキレイだが、遊具がさびれている気がする   | 20歳代 中央    |
| 高久第2公園については、開放的な雰囲気がなく、利用者をあまり見かけません  | 50歳代 南部    |
| 大きい公園の遊具が少ない  | 30歳代 中央北部  |
| 草だらけ  | 40歳代 中央北部  |
| もっと木がほしい。実の成る木。マテバシイとか  | 40歳代 美南    |
| 遊具がもっとあるといい   | 40歳代 南部    |
| 駐車場の設置  | 70歳以上 東部   |
| 公園や遊具が少ない   | 40歳代 美南    |
| 孫が来ても遊べる遊具が無い   | 60歳代 南部    |
| 整備よりも少ない  | 70歳以上 中央西部 |
| 狭い  | 70歳以上 中央   |
| 公園がもう少し多いと嬉しい。公園の手洗い場やトイレ、雑草の手入れをしてほしい  | 20歳代 中央西部  |
| キレイな公園が多いのですが、一部の公園の老朽化。遊んでいる子供がケガをしないか心配です   | 30歳代 南部    |
| 草が多い  | 60歳代 北部    |
| 古い遊具を撤去することも大切だが、修理したり新しいものを設置してあげてほしい  | 20歳代 中央西部  |
| ほぼドッグラン。小中学生が、放課後スポーツ等して遊ぶ所が少ない   | 50歳代 中央西部  |
| ドッグランが併設されていないから  | 30歳代 南部    |

| 内容   | 回答者の属性 |      |
|--|--------|------|
| 遊具の老朽化   | 10歳代   | 中央西部 |
| 最近は遊具すらない公園も多くなった  | 30歳代   | 南部   |
| 遊具が少なすぎる   | 30歳代   | 美南   |
| まず公園がない…   | 40歳代   | 東部   |
| 草が生い茂ってる   | 30歳代   | 美南   |
| ゴミが多すぎる(保第二公園)   | 30歳代   | 中央西部 |
| 砂場など、衛生管理が全くされていない   | 70歳以上  | 中央南部 |
| あまり綺麗ではない所が多い。手入れされていないと感じる  | 40歳代   | 中央   |
| 沼辺公園など遊具の破損が目立つが修理対応が行われていない   | 40歳代   | 東部   |
| 壊れた遊具が放置されたままだったり、長い間放置した後ただ撤去するだけなのはいかがなものか   | 50歳代   | 南部   |
| 公園は、一つもない  | 40歳代   | 東部   |
| 沼辺公園付近はバス停もあり、夜は暗くて怖い。公園自体は利用したことないので特に問題ない  | 50歳代   | 中央北部 |
| 砂場をもう少し広くしてほしい   | 20歳代   | 美南   |
| 草刈りすら不十分。犬の放し飼いが放置。広範囲を使つてのボール遊びが放置  | 60歳代   | 中央北部 |
| 野球ができない  | 40歳代   | 美南   |
| 近くにない  | 70歳以上  | 東部   |
| 壊れた所をなかなか直してくれない   | 30歳代   | 中央   |
| 公園の遊具が少ないと感じる  | 20歳代   | 南部   |
| 壊れた部分の補修がされていない  | 50歳代   | 中央西部 |
| 公園が多すぎて、自治会の負担が多い  | 30歳代   | 中央北部 |
| 大きい公園が無い   | 60歳代   | 中央南部 |
| 遊具が少ない   | 20歳代   | 中央西部 |
| 自宅近くの公園が吉川市管轄なのに整備がされておらず、昨年連絡して雑草取りに来てもらった。今年は来ていないので雑草だらけ。遊具もサビだらけ   | 40歳代   | 北部   |
| ボール遊びが出来るくらいの広い広場や公園がない  | 30歳代   | 東部   |
| 美南二丁目公園のオブジェの上に小学生が登ってるのが危ない。数年前に落ちて手首を折ってしまった子を目の当たりにしたので、登ってるのを見るだけで怖い   | 40歳代   | 美南   |
| 汚い。整備しているのか？   | 40歳代   | 南部   |
| 近くに交通がなく、他市の公園の方が近い  | 30歳代   | 北部   |
| ボール、花火、自転車禁止になり不便  | 40歳代   | 中央西部 |
| 木陰でひと休みできる程度の場所がもっと増えてほしい  | 30歳代   | 南部   |
| 住んでいる地区には公園がありません  | 50歳代   | 西部   |
| ただの空き地みたいなものが多い気がする  | 40歳代   | 南部   |
| 公園等の整備が整っていないように感じる。幅広い世代がもっとお互いを尊重しあえる公園づくりが必要と感じた。例えば幼児が遊べる遊具が少ない。また、利用申請にて自由に利用することができることは素晴らしいが、利用者のニーズの違いによっては利用者同士のもめごとにつながりそう。自由スペースをもっと利用内容によって細分化してもよいと感じます | 40歳代   | 中央北部 |
| 東屋的な物も、あればいいと思う  | 40歳代   | 美南   |
| ホームレスの縄張りになってる公園がある  | 50歳代   | 南部   |
| 遊具が少ないし、大きな公園でも駐車場が少ない   | 40歳代   | 南部   |
| ゴミの放置が多い   | 30歳代   | 南部   |
| スケボーパークはあるが、他の場所でも出来る場所が欲しい  | 40歳代   | 中央南部 |
| 日陰の多い公園がほしい  | 60歳代   | 中央   |
| 遊具が少ない   | 30歳代   | 中央北部 |
| 固定遊具が少ない   | 30歳代   | 美南   |
| 公園にゴミが落ちていることが多い。もっと大型遊具が充実した広い公園を切望します  | 30歳代   | 中央南部 |
| 遊具の手入れができていない  | 20歳代   | 中央北部 |
| 大きい公園が少ない。遊具が劣化している所が多い  | 20歳代   | 東部   |
| 草刈りがあまりされていない  | 20歳代   | 中央西部 |
| 老朽化による撤去ではなく再整備を行ってほしい   | 40歳代   | 南部   |

⑨災害への備え<「よい」と感じる理由等>

| 内容   | 回答者の属性    |
|--|-----------|
| 良すぎるくらいで、最近、警報器が誤作動した                        | 50歳代 中央西部 |
| 土地が低いので何かあったら、どうしようもないので絶対に災害を起こさない          | 60歳代 中央北部 |
| 日頃から訓練や住民の意識を高めよう                            | 20歳代 中央北部 |
| まだまだ不足していると思う                                | 50歳代 中央北部 |
| 水はけ素晴らしい                                     | 40歳代 美南   |
| 考えているとは思いますが、実際におきてみないとわからない                 | 60歳代 中央西部 |
| 吉川小が凄い。他の学校でも同じ設備はあるかはわからない                  | 50歳代 中央西部 |
| ちゃんと整理しているのかと思うことはあるがまあ、いいのかな？と思う            | 30歳代 南部   |
| 公園、集会所、学校の防災設備や備蓄                            | 50歳代 中央   |
| 特に悪いと思っていない                                  | 30歳代 美南   |
| 公園に防災の何かがある                                  | 30歳代 中央西部 |
| 市の取り組みはよいと思うが、自助努力についての意識が浸透していない            | 40歳代 東部   |
| 準備していると広報に書いてあるから                            | 40歳代 東部   |
| 防災倉庫が所々にある                                   | 40歳代 美南   |
| 災害グッズ用意                                      | 30歳代 東部   |
| 取り組みされている方だと思う                               | 50歳代 中央北部 |
| 災害対策体制が整っていると感じる                             | 20歳代 南部   |
| 情報公開に力をいれている                                 | 50歳代 中央西部 |
| 整備されているから                                    | 40歳代 中央北部 |
| 数年前の大雨の際、Twitterで市内河川や幹線道路の状況を逐一あげてくれたのが良かった | 40歳代 北部   |
| 土手を工事している                                    | 40歳代 美南   |
| 土手を改修していて安心感が上がった                            | 40歳代 南部   |
| 災害に力を入れて結果が出ていると感じる                          | 60歳代 中央西部 |
| 中川の土手も高くなったので                                | 40歳代 美南   |
| 自治会である程度整備してくれている                            | 40歳代 北部   |
| 災害対策がされている                                   | 20歳代 美南   |
| 調整池が整備されている                                  | 30歳代 美南   |
| 防災放送を頻度よくやっているため                             | 30歳代 美南   |
| 防災アナウンスが流れるのはいい。しかし聞き取りにくい                   | 50歳代 中央北部 |
| 防災倉庫や公園があるのが良い                               | 40歳代 中央北部 |
| あまり分からない、しらない。素早い放送があるのは助かる                  | 10歳代 中央   |
| 災害時の備えがあるため                                  | 30歳代 美南   |
| 小学生が消防隊の活動に参加するような取り組みが少なくとも六年ほどまえにはあったため    | 20歳代 中央南部 |
| 避難所の表示がある                                    | 20歳代 中央西部 |
| 避難場所が明確だから                                   | 20歳代 南部   |
| 中川沿いの土手の再整備が完了した為                            | 40歳代 南部   |
| 町内会の準備が素晴らしい                                 | 40歳代 中央北部 |

⑩災害への備え<「わるい」と感じる理由等>

| 内容  | 回答者の属性     |
|---|------------|
| 水はけが悪い(特に駅前)                                      | 20歳代 中央北部  |
| 安全な避難場所を増やして欲しい                                   | 70歳以上 南部   |
| 大雨降ると水はけ良くない                                      | 60歳代 中央北部  |
| 低地に避難所あり  | 70歳以上 中央西部 |
| 市長はやっている様でやってない                                   | 50歳代 北部    |
| アナウンスが少なく情報も少ない                                   | 50歳代 中央北部  |
| 土手のかさ上げは良かったと思うが、公園に炊き出し釜のベンチや、トイレなどが不足してると<br>思う | 30歳代 南部    |
| 非常時にむけて備えがされているのかわからない                            | 40歳代 南部    |
| 水はけが悪い  | 30歳代 南部    |
| 水害警報が出て避難所が体育館の1階なんてありえない                         | 70歳以上 西部   |
| 何もしてないと感じる  | 50歳代 中央北部  |
| どんな備えがあるのかもわからない                                  | 40歳代 東部    |
| 避難所まで遠い   | 70歳以上 中央   |
| 水害への備え  | 70歳以上 南部   |
| 水害対策が進んでいない。農地に調整池の整備                             | 40歳代 中央西部  |
| どういった備えがあるのか市民は知らない人が多い                           | 60歳代 南部    |

| 内容   | 回答者の属性     |
|--|------------|
| 吉川駅周辺の水害対策が弱い  | 70歳以上 中央北部 |
| 目にしにくい   | 50歳代 東部    |
| 防災訓練等の活動をより充実させる必要があると思います   | 50歳代 南部    |
| 備えられているのかどうか分かりにくい   | 40歳代 中央北部  |
| 実態を把握していないので不明   | 60歳代 中央    |
| 吉川小学校が一番近い避難場所だが、目の前の電柱に洪水時の水位が書いてあり、小学校に入れないじゃないかと思って怖い   | 20歳代 中央西部  |
| 具体的に分からない  | 40歳代 美南    |
| 防災無線が聞こえない   | 60歳代 南部    |
| 大雨が降るとすぐ、道が冠水する  | 40歳代 中央西部  |
| 大雨の後、道路が冠水するので対策してほしい  | 50歳代 中央    |
| どうい備えをしているのかがわからない   | 30歳代 南部    |
| 水害が起きたとき不安がある  | 30歳代 美南    |
| 備えていたとしても不安…   | 40歳代 東部    |
| 中川の治水が全くなっていない   | 70歳以上 中央南部 |
| どんな備えがあるか知らない  | 60歳代 中央北部  |
| 川の氾濫時の浸水表示をもっと多く   | 50歳代 南部    |
| 携帯の使えない高齢者への取組みがあまり感じられない  | 40歳代 中央    |
| 治水が悪い  | 60歳代 中央南部  |
| 災害に備える情報が少ない   | 50歳代 中央北部  |
| 各自治会で備品等備蓄されていると思うが、圧倒的に不足していると思う  | 50歳代 南部    |
| 何をしているのか知らないため   | 30歳代 中央北部  |
| 災害時の避難経路や避難場所、要支援者の方への対応などがどうなっているのか、わからない   | 50歳代 中央北部  |
| 市独自の備えとして住宅地のかさ上げや杭打ちに補助金を出す   | 60歳代 中央北部  |
| 台風が来ると所々冠水する点  | 40歳代 北部    |
| 何をしているか知らない  | 70歳以上 東部   |
| どのように対策されているかわからない   | 30歳代 中央    |
| 用水路を塞いで欲しい   | 20歳代 中央    |
| 実際の災害が起こった時に不安を感じるため   | 30歳代 中央北部  |
| 取組みが分かりにくい   | 60歳代 中央南部  |
| 災害時における物資の受け取り方が分からない  | 20歳代 中央西部  |
| どのような備えをしているかよくわからない   | 30歳代 東部    |
| 防災倉庫に必要なものがあるのか不明  | 40歳代 美南    |
| 自治会で備えあるが公園のコンテナ内の為、水害時は役に立たなそう  | 40歳代 中央西部  |
| 市がどのように備えてるのかどうか分からない  | 30歳代 南部    |
| 取組みを知らない   | 60歳代 中央北部  |
| 榎戸、須賀地区は実際の災害時何処に避難できるのか、新川橋が使えない、渡れない時は何処に避難するのか明確に示してほしいです   | 50歳代 西部    |
| 各自治体で災害時の備蓄品等の備えはできているように感じる。しかし、吉川市において一番起きうる災害として河川の氾濫における水害が発生した際の避難箇所(高い場所が少なく、吉川市民全員を支えるだけのキャパのある避難場所)がないように感じる | 40歳代 中央北部  |
| 中川氾濫したらどうしよう   | 60歳代 南部    |
| どの様に整備されているかわからない  | 40歳代 美南    |
| サービス内容が不明  | 40歳代 中央北部  |
| どのくらいの備えをしているかわからない  | 50歳代 南部    |
| 道路が冠水する所がある  | 40歳代 南部    |
| 備蓄品がどのくらいあるか不明   | 50歳代 中央北部  |
| 実家が中川の近くにあるが、近年の台風の大型化に河川が持ち堪えられるか不安です   | 50歳代 美南    |
| 水害が起きた時にどうしたらいいか、どのような対策がされているかなどの周知が少ない   | 30歳代 南部    |
| 住んでいても実際に災害があったときどうすれば良いかわかっていない   | 30歳代 美南    |
| 避難所の標高が低い場所で安心して寝泊まりできるのか?   | 60歳代 中央    |
| 中川などの氾濫が怖い   | 30歳代 中央南部  |
| 具体的な事がわからない  | 40歳代 美南    |
| あまり分からない   | 30歳代 中央北部  |
| 自主防災組織がない  | 50歳代 北部    |
| 住宅前の排水溝の清掃活動がなく詰まり気味である  | 40歳代 中央北部  |
| 実際にどのような備えがされているか分からない   | 30歳代 南部    |



| 内容                            | 回答者の属性  |
|-------------------------------|---------|
| 何があるのか把握していない                 | 30歳代 美南 |
| 改善されているが、まだ、道路排水、雨水排水が悪い箇所がある | 60歳代 中央 |

### ⑩治安<「よい」と感じる理由等>

| 内容   | 回答者の属性    |
|--|-----------|
| 夜の暴走族がうるさい   | 50歳代 中央北部 |
| 夜1人で歩けます   | 50歳代 中央北部 |
| パトカーで見守って下さっている(夜間)のを見ると安心する   | 40歳代 南部   |
| 東口は良いが、西口側は、街灯も少なく、人通りも少ないので怖い   | 30歳代 美南   |
| 良すぎ  | 20歳代 中央北部 |
| 犯罪が少ない   | 60歳代 中央西部 |
| 友達の知り合いが吉川がいいと言って住んでる人が多いから  | 40歳代 中央北部 |
| 事件が少ないから   | 10歳代 中央西部 |
| 事件事故は起きているが、自治会単位での見回りをしている  | 50歳代 中央   |
| 被害にあっていないため  | 30歳代 美南   |
| 特に悪いと思っていない  | 30歳代 美南   |
| 大きな事件は、起きていないから  | 60歳代 中央北部 |
| 安心して一人歩きができる。事件事故がとてもしないと思う  | 40歳代 中央   |
| あまり事件を聞かない   | 60歳代 中央南部 |
| 前よりはいいと思う  | 40歳代 東部   |
| 悪いと思うような事が起きていない   | 30歳代 中央北部 |
| 良いとは思いますが、警察官を見かけない。交番も駅前と吉川橋付近にしかないのは少し不安   | 50歳代 中央北部 |
| 街並みがきれい  | 40歳代 美南   |
| とても静かで良い   | 30歳代 東部   |
| 大きい町に挟まれていて便利だけど治安は良いと感じる  | 40歳代 北部   |
| よい方だと思う  | 50歳代 中央北部 |
| 大きな事件がないから   | 20歳代 南部   |
| よいと思います  | 40歳代 中央   |
| 防犯パトロールしてくれているから   | 40歳代 中央北部 |
| 特に大きな犯罪もない   | 30歳代 東部   |
| 他に比べれば良い方  | 40歳代 中央西部 |
| 争いごとはそんなに目にしない   | 30歳代 南部   |
| 大きな犯罪が少ない  | 60歳代 中央北部 |
| 街にあまり人がいないので   | 50歳代 西部   |
| 吉川警察署との連携がうまく取れている   | 60歳代 中央西部 |
| 悪い話をあまり聞かない  | 60歳代 南部   |
| 悪いニュースが少ない。警察のパトロールを増やしても良い  | 40歳代 北部   |
| 新しいから良いだろう   | 20歳代 美南   |
| 吉川団地で殺人事件などあったものの、比較的安全と感じる  | 50歳代 中央北部 |
| 治安の悪い地域のように不審者を頻繁に見かけることがない  | 30歳代 美南   |
| 新興住宅街だからか、とくに変な輩はあまりいません   | 40歳代 美南   |
| 一時期空き巣被害をよく聞いたが、最近は少なくなった  | 50歳代 中央北部 |
| 外国人労働者が多くなって、街で見かけることが多い。とても真面目でいい子もいて、資質プラス、しっかり教育されているのだろうな、と思う。雇った会社には責任を持って教育と生活のサポートをしてほしい、と思っている。それが治安にもつながるかもしれない | 50歳代 美南   |
| 安全な方ではあると思うが、変質者や空き巣などの事件を聞くので見回りはしてほしい  | 30歳代 美南   |
| 特に大きな事故が少ない点(先日殺人事件はありました)   | 50歳代 中央西部 |
| 事件など少ない方だと思います   | 40歳代 美南   |
| 現在は目立って悪いとは思わないが、人口の増加(美南の開発などによる影響に不安はある)   | 30歳代 中央南部 |
| あまり事件発生のお話を聞かないため  | 30歳代 美南   |
| 悪いと感じたことがないため  | 20歳代 中央南部 |
| 犯罪が少ない   | 50歳代 北部   |
| 周囲で大きな犯罪を聞かない  | 20歳代 中央西部 |
| あまり治安が悪いとは思ったことは無い   | 30歳代 南部   |
| 他の場所に比べて変な人が少ない  | 20歳代 中央西部 |
| 見回りをしてくれている  | 30歳代 美南   |
| 事件が少ない   | 40歳代 中央北部 |

⑩治安<「わるい」と感じる理由等>

| 内容  | 回答者の属性     |
|---|------------|
| 美南1丁目に住んでいますが、夜、水道(外)の蛇口をひねられたりしたことがあります  | 70歳以上 美南   |
| 団地の方がよくない   | 20歳代 中央北部  |
| 外灯が少なく不気味だと感じる所がある  | 50歳代 中央北部  |
| 夜中にバイクの音がうるさくて子どもが起きます。ゴミのポイ捨てが減るといいなと思います  | 30歳代 中央    |
| きよみ野～川野周辺は夜暗い街灯しかなく変質者や不審者もいる   | 50歳代 中央北部  |
| 街灯が少ない  | 60歳代 東部    |
| ナイフをもった人がウロついてるなどメールが入るたび、昔より治安の悪さを実感している。人も増えたから変な人も増えたのだろうと思う                           | 30歳代 南部    |
| 最近犯罪が増えすぎ   | 70歳以上 北部   |
| 最近良くないこと増えた   | 50歳代 中央北部  |
| 良いと思っていたが、最近自転車泥棒などの話をよく聞く。しかも自宅の敷地内でのこと  | 40歳代 中央    |
| 暴走族がうるさい  | 20歳代 中央北部  |
| 最近少し悪くなってきたと感じる   | 30歳代 美南    |
| 先月警察が介入する事件が近所で発生したり、下校中の小学生に切りつけた不審者情報があったり、現在、住んでいる近所でも物騒な出来事があったため。警察等の見回りを強化してもらいたいです | 40歳代 中央北部  |
| 防災吉川での犯罪や事故が多い  | 70歳以上 中央南部 |
| 交番が少ない、防犯カメラが少ない  | 40歳代 美南    |
| 街灯が暗い   | 70歳以上 中央南部 |
| 周りの家によく泥棒が入る  | 60歳代 南部    |
| 結構、周囲で痴漢被害を聞く   | 50歳代 東部    |
| 夜道はこわい  | 50歳代 北部    |
| クズ鉄の回収業者が勝手に庭に入ってくる。公務員の方で取り締まってほしい   | 40歳代 東部    |
| 夜になると暗い道が多い   | 40歳代 中央西部  |
| 外国人の声の大きさ   | 60歳代 北部    |
| 車上荒らしが多い。本格的な刺青をした人も凄く多い  | 50歳代 中央西部  |
| 路上駐車が多い、夜遅くでも大型トラックやバイクが大きな音を立てて通る  | 30歳代 南部    |
| 大きい道路が出来たのは良いがうるさいバイクが通るのでうるさい  | 30歳代 南部    |
| 街灯が少なく、冬場の子供達の下校がかわいそう…   | 40歳代 東部    |
| あまりいいとは思わない   | 30歳代 中央西部  |
| 草加、越谷、八潮、三郷、吉川、松伏は県内でも治安が良くないので、吉川だけで解決できない   | 70歳以上 中央南部 |
| 不法投棄、盗難、不審者、迷惑防止条例違反者が目立つ。警察の対応が遅い  | 40歳代 東部    |
| 昔よりは明るくなったが、大通りから一歩道を入ると暗い  | 50歳代 南部    |
| 2回空き巣に入られた。青空駐車を放置  | 60歳代 中央北部  |
| 良いか知らない   | 70歳以上 東部   |
| よく不審者のメールが届く  | 30歳代 中央    |
| 美南付近は良いが、市内で事件事故の発生率が高いように感じる   | 50歳代 美南    |
| 深夜のパトカーのサイレンが多い   | 50歳代 中央西部  |
| 空き巣などが多いと感じるため  | 30歳代 中央北部  |
| 警察の巡回が見られない   | 60歳代 中央南部  |
| 最近子供に対しての不審者が多い   | 40歳代 美南    |
| 犯罪に巻き込まれてはいないが、ガラが悪い。何度か殺人事件もあった  | 40歳代 南部    |
| 犯罪防止パトロール   | 40歳代 美南    |
| 最近、不審者情報が多い   | 40歳代 美南    |
| 夜間、若年層の徘徊が見受けられる。また、車、バイクの運転マナーが悪い  | 40歳代 中央北部  |
| 夜 駅前広場が騒がしい時がある   | 40歳代 美南    |
| 事件が起きた  | 40歳代 中央北部  |

| 内容  | 回答者の属性    |
|---|-----------|
| 空き巣が多い  | 20歳代 美南   |
| 放浪している老人や、暴走族がいるため                                | 30歳代 美南   |
| 泥棒に入ったお家が多い                                       | 40歳代 南部   |
| たまに変質者が出る   | 50歳代 中央北部 |
| 物騒なものを持って出歩く方がいたり、危ない目に子どもがあった事がある為               | 40歳代 中央北部 |
| 夜中のバイクがうるさい                                       | 10歳代 中央   |
| 車両の盗難が簡単にできる地域である                                 | 40歳代 中央北部 |
| 先祖代々住まれている方の中に品のない方がいる(タバコマナー、玄関の前でうんこ座りしてタバコを吸う) | 50歳代 中央北部 |
| たまに若者が集まってゴミを散らかしている                              | 20歳代 南部   |
| 最近不審者情報や車の窃盗が多い                                   | 30歳代 美南   |
| 防災メールなどで、不審者の情報が多いため                              | 60歳代 中央   |
| 過去と比べると感覚論で重大犯罪や年少者に対する犯罪や未遂が増加した気がする             | 40歳代 南部   |

### ⑪医療機関<「よい」と感じる理由等>

| 内容                                  | 回答者の属性    |
|-------------------------------------|-----------|
| 〇〇クリニックの〇〇先生、良いですが。高齢なので、今後心配はしています | 60歳代 中央北部 |
| 子どもが受診しやすい                          | 40歳代 南部   |
| いい医師がいるから                           | 10歳代 中央西部 |
| 子供が小さい頃は色々お世話になりました…                | 40歳代 東部   |
| クリニック多い                             | 30歳代 美南   |
| 近くにある                               | 40歳代 美南   |
| 医療機関がたくさんある                         | 30歳代 東部   |
| それ程混んでいなく隣町に行けば大きい病院もあるため           | 40歳代 北部   |
| 各地に病院があり、アクセスしやすいと感じる               | 20歳代 南部   |
| 越谷に比べると少ないですが、土日やってる所もあるので助かります     | 40歳代 北部   |
| 子供の医療費が全額無償のため                      | 30歳代 北部   |
| 中央病院などを中心として地域連携が取れている              | 60歳代 中央西部 |
| 色々な専門病院があるので、その都度状況に応じて訪問しています      | 40歳代 美南   |
| 自転車で行ける距離に歯科眼科がある                   | 60歳代 南部   |
| 充実している                              | 40歳代 北部   |
| 適度に医療機関があるため、困らない                   | 20歳代 美南   |
| 病院は眼科、皮膚科と程よく揃ってる                   | 50歳代 南部   |
| 日曜日も診療している。さくら医院、さいかつ               | 50歳代 中央北部 |
| 総合病院があるので安心                         | 50歳代 中央北部 |
| 必要最低限の地域医療はある                       | 30歳代 南部   |
| 町医者があるから                            | 40歳代 中央南部 |
| 徒歩圏内に総合病院等があること                     | 50歳代 中央西部 |
| 総合病院が近くて助かる                         | 30歳代 中央北部 |
| 病院がたくさんある                           | 20歳代 中央北部 |
| 子供の医療費負担がある点                        | 20歳代 中央南部 |
| 病院が多い                               | 20歳代 中央西部 |
| 近所のクリニックの対応が良い                      | 40歳代 中央北部 |
| 様々な医療機関がある                          | 20歳代 南部   |
| 車だと困らないほどには病院がある                    | 30歳代 美南   |
| 近くに病院もある                            | 40歳代 南部   |

①医療機関<「わるい」と感じる理由等>

| 内容  | 回答者の属性     |
|---|------------|
| 大きな病院が少ない                                 | 20歳代 中央北部  |
| コロナにかかった際みてくれる病院がなく検査をなかなか受けられない          | 30歳代 中央西部  |
| 評価が悪い                                     | 60歳代 中央北部  |
| 地元の病院で大きいのがひとつしかなく30数年三郷の病院に通院(入院)している    | 60歳代 中央    |
| 小児を診てくれる病院が少ない。美南地区は子育てにすすめとされているが、病院が少ない | 20歳代 美南    |
| 小児科が少なく、どこもとでも混んでいます                      | 30歳代 中央    |
| 美南にもっと色々な科が出来てほしい(産婦人科など)                 | 30歳代 美南    |
| 市立病院がない個人ばっかり                             | 50歳代 北部    |
| 病院が少ない、特に耳鼻科                              | 20歳代 中央北部  |
| 大きな病院というと越谷市に行く人が多い                       | 60歳代 北部    |
| もう少し増やすか、待ち時間を減らすシステムがほしい                 | 30歳代 南部    |
| 吉川美南駅周辺に、小児科を増やして欲しい                      | 30歳代 美南    |
| 1つの科が複数あり、欲しいと思う科が1つもないなどアンバランス           | 20歳代 南部    |
| 小児科が少ない                                   | 30歳代 南部    |
| 総合病院で無く、色々な科で個人の病院が少ない                    | 50歳代 南部    |
| 緊急に対応できる病院が少なすぎる。重大な病気に対応できる力がない。他市頼み     | 40歳代 東部    |
| 駅から遠い                                     | 50歳代 南部    |
| 市内に総合病院が1軒しかないのが気になる                      | 30歳代 中央    |
| 体調が悪いときに徒歩でも苦にならない距離の所にもっと医療機関があると助かります   | 50歳代 南部    |
| 大きな設備がない                                  | 70歳以上 中央北部 |
| 夜間、長期連休中に小児科があいていない                       | 30歳代 中央北部  |
| 近くに大きい病院がない                               | 50歳代 東部    |
| 三郷市の方に行くことが多い                             | 60歳代 美南    |
| 大病院がない                                    | 70歳以上 中央   |
| 産婦人科が近所にほしい                               | 20歳代 中央西部  |
| かかりつけ以外の医療機関受診が夜間、休日に困難                   | 50歳代 中央北部  |
| ネットとの情報と違って困る                             | 20歳代 中央西部  |
| 大きな病院が少ない                                 | 60歳代 中央西部  |
| 行きつけの医療機関の待ち時間が平気で3時間以上待つので予約制にしてほしい      | 40歳代 中央北部  |

| 内容  | 回答者の属性     |
|---|------------|
| 近くに行きたい病院がない  | 30歳代 南部    |
| 市の規模としては難しいが市立病院があれば安心  | 50歳代 中央    |
| 美南地域に病院を増やしてほしい   | 30歳代 美南    |
| 越谷市立病院のようなまともな総合病院がない   | 70歳以上 中央南部 |
| ここで受診すれば絶対安心という病院がない  | 40歳代 中央    |
| 大病院がない  | 60歳代 中央南部  |
| 評判の良い病院が少ない   | 50歳代 中央北部  |
| 情報がない   | 50歳代 南部    |
| コロナの予防接種を病院がしてくれない  | 40歳代 東部    |
| 小児科を作ってほしい  | 20歳代 美南    |
| 適当な医院が市内にないので市外に通院している  | 60歳代 中央北部  |
| どの医療機関も混んでいる  | 50歳代 中央北部  |
| 数、品質が悪い   | 40歳代 中央    |
| 少ない   | 70歳以上 東部   |
| 病院が少ない  | 30歳代 中央    |
| 安心して受診できる医療機関がない。近隣の市まで足を運んでいる  | 50歳代 美南    |
| 病院は少ない  | 20歳代 中央    |
| 病院の選択肢が少ない  | 50歳代 中央西部  |
| 新しい病院の数が少ないから   | 40歳代 中央北部  |
| 市内の医療機関の対応が悪かったため   | 30歳代 中央北部  |
| 総合的にまとまりがない   | 60歳代 中央南部  |
| 土日診療の医療機関が増えるとよい  | 30歳代 東部    |
| 小児科時間外に当番の医院へ電話しても、来院すらさせてもらえないことが多く電話で断られる。緊急だから時間外を承知で電話してるのに。何のための当番なのか。うちの子も友人も結局越谷などの市外の病院に行った | 40歳代 美南    |
| どこに通えばいいかわからないほど、どこも感じ悪い  | 40歳代 南部    |
| 耳鼻科、レディースクリニックが無い   | 40歳代 中央西部  |
| 選択肢が少ないので市外に行くこともある   | 30歳代 南部    |
| 病院が少なすぎて病院を選ぶ選択肢が少なすぎてびっくりしました  | 50歳代 西部    |
| 総合病院がなく、あっても遠い  | 40歳代 美南    |
| 総合病院がない   | 40歳代 中央北部  |
| 圧倒的に少ない   | 20歳代 美南    |
| 信頼できる総合病院や耳鼻科が無い  | 50歳代 中央北部  |
| コロナの制約があるとはいえ、子供が体調を崩した際に病院にかかろうと思っても、中々診てもらえずたら一回しにあい、市外の病院に連れて行った印象が強い                            | 30歳代 美南    |
| 小児科が少ない   | 30歳代 美南    |
| 子供の救急や時間外は断られてばかりで、三郷の病院へ行く   | 30歳代 美南    |
| 近隣に比べ少ない  | 60歳代 中央    |
| 小児科で信頼できる先生少ない  | 30歳代 美南    |
| 美南地区に小児科ができると嬉しいです  | 40歳代 美南    |
| 車がないとコロナな検査を受けられないと断られた為  | 40歳代 中央北部  |
| 一つ一つの病院が遠すぎる。仕方ない気もする   | 10歳代 中央    |
| コロナの際、発熱外来を受け付けていなかったため   | 30歳代 美南    |
| あまり分からない  | 30歳代 中央北部  |
| 大きな病院が一つだけ  | 50歳代 北部    |
| 医療機関はあるが交通の便が悪い   | 20歳代 中央西部  |

⑩福祉サービス<「よい」と感じる理由等>

| 内容   | 回答者の属性    |
|--|-----------|
| 利用していない為不明   | 30歳代 東部   |
| 幸いにもまだお世話になったことがない   | 50歳代 東部   |
| 20代なのでわからない  | 20歳代 中央北部 |
| 高齢者などの介護支援が手厚いと思うから  | 10歳代 中央西部 |
| 関わっている友人から話を聞きます…  | 40歳代 東部   |
| 周りに利用している人がいないので良く分からないが、悪いという話しは聞かない  | 40歳代 中央   |
| 市の福祉担当は頑張っていると思う。  | 40歳代 東部   |
| 市役所の人親切  | 60歳代 中央南部 |
| 福祉サービスは整っていると感じる   | 20歳代 南部   |
| 吉川で友達ができたのは、保健センターの子育てサークルのおかげです   | 40歳代 美南   |
| 地域包括支援センターの連携が素晴らしい  | 60歳代 中央西部 |
| 充実してある   | 20歳代 美南   |
| 高齢の母への対応を見ている限りでは丁寧だと感じる   | 50歳代 中央北部 |
| 東京に比べれば悪い  | 40歳代 美南   |
| コロナワクチンの接種についてはすごく迅速で良かったと思う。高校生の子どもが夏休み中に受けられたのは助かった。(他県他市のお友達は中々受けられないと言っていた)  | 50歳代 中央北部 |
| 両親が、デイケアサービス「ふくしあ」にお世話になっていた。介護の入り口で不明なこと、不安なことが多い中で、橋渡しになってくれた地域包括支援センターの社会福祉士さん、ケアマネさんに感謝している。ふくしあのスタッフさんには本当に本当にお世話になった。天使みたいだった。感謝に堪えません | 50歳代 美南   |
| 子育て支援センターにはお世話になっています  | 30歳代 南部   |
| 今年は気温が高い日が続いているので、パトロールをして欲しい  | 20歳代 東部   |
| 児童手当や保育所など充実している   | 30歳代 南部   |
| 1人1人にしっかり向き合っている   | 20歳代 南部   |

⑪福祉サービス<「わるい」と感じる理由等>

| 内容   | 回答者の属性     |
|--|------------|
| 街も、高齢化していくので、高齢者を支えていけるか心配   | 60歳代 中央北部  |
| 子どもの相談(特に発達支援など)場所環境が少ない   | 30歳代 美南    |
| 1人暮らしのお年寄りの見守り   | 50歳代 北部    |
| (例)タクシー券を発行していますが駅を基準に距離別に支給する(自己負担を考慮する)                          | 70歳以上 北部   |
| 医療費も2割に上がり70才になり吉川市からどんなサービスを受けられるかわからない。広報は目を通しているのですが            | 70歳以上 中央西部 |
| 健康診断や、ガン検診など毎年にはできないか、年おきではなく                                      | 60歳代 中央北部  |
| 介護認定が不適切で必要なサービスを受けられない人がいる  | 50歳代 中央北部  |
| 一人暮らしのお年寄りの見守り   | 60歳代 中央西部  |
| デイサービスの送迎車のマナーが悪すぎる  | 50歳代 中央西部  |
| どんな取り組みがあるのかわからない  | 50歳代 中央    |
| 良いと感じる事例がない  | 70歳以上 中央南部 |
| 障害者のため非課税世帯だったが、税申告の際そのことについて何も言われず、非課税世帯からはずれ、1年間介護施設の料金が月数万円上がった | 70歳以上 東部   |
| サービスが充実していない   | 30歳代 中央    |
| 整備されていないから   | 40歳代 中央北部  |
| 高齢となった時に不安を感じるため   | 30歳代 中央北部  |
| 高齢者が安く入れる施設が少ない  | 60歳代 中央南部  |
| 10年以上前に夫と死別して1人で子育てしていて、子供が小さい時はパートだったが特に何か案内を受けた事がない              | 40歳代 北部    |

| 内容  | 回答者の属性    |
|---|-----------|
| どのようなサービスがあるか分からない                                    | 30歳代 東部   |
| 福祉サービスのサービス内容を把握できない                                  | 40歳代 美南   |
| コロナにかかった時、市のページをみて病院に電話をかけたら受け入れしていないと言われた            | 30歳代 南部   |
| 取り組みを知らせて   | 60歳代 中央北部 |
| どのような福祉サービスがあるのかわからない                                 | 50歳代 西部   |
| 福祉サービスの利用方法や、その内容が浸透していないように感じる。実際利用したことが少ないし、魅力を感じない | 40歳代 中央北部 |
| 利用していない。利用している自覚があまりないため分からないが、特別いいイメージはあまりない         | 30歳代 美南   |
| おおたかの森と比べたら相当悪い                                       | 50歳代 南部   |
| 美南には福祉サービスの施設がない                                      | 30歳代 美南   |
| いざという時に心配がある  | 50歳代 北部   |
| 良いと思う理由がないから  | 20歳代 中央西部 |
| 把握していない   | 30歳代 美南   |
| 福祉サービスについて情報がない                                       | 60歳代 中央   |

### ⑬子どもの教育環境<「よい」と感じる理由等>

| 内容                                     | 回答者の属性     |
|--|------------|
| 孫がいるので娘がよく利用しています                      | 70歳以上 中央西部 |
| 美南駅周辺に図書館希望                            | 30歳代 美南    |
| 三輪野江小出身です。自然学習がどこよりも充実していると思います        | 20歳代 東部    |
| 大人の目が行き届いていると思うから                      | 10歳代 中央西部  |
| ワンダーランドもあり良いと思う                        | 30歳代 南部    |
| 小中学校も増えて閉鎖的では無くなった                     | 50歳代 中央    |
| 学校が多い                                  | 30歳代 中央北部  |
| 子育ていい                                  | 30歳代 美南    |
| 取り組みが良い                                | 30歳代 東部    |
| 子供がいないのであまりよく理解していないが、よい方ではないのかと理解している | 50歳代 中央北部  |
| 子どもが学びやすい環境(イベント等整っていると感じる)            | 20歳代 南部    |
| 住み良いから                                 | 40歳代 中央北部  |
| 学校の数が多い                                | 60歳代 中央南部  |
| 取組みとしてはわかりませんが、子供が特に問題なく市立小中学校を卒業しました  | 40歳代 中央北部  |
| 習い事など特に不便はない                           | 30歳代 東部    |
| 小学校の新設、更新                              | 40歳代 美南    |
| 市中央部から北部にかけて、もう少し保育園が近くにあるといい          | 30歳代 北部    |
| 子供の事をよく考えた、地域連携における教育が行き届いている          | 60歳代 中央西部  |
| 身近に自然がある                               | 40歳代 美南    |
| 子供が通っている保育園に満足している                     | 30歳代 美南    |
| 小中と吉川全体に学校があり便利                        | 50歳代 南部    |
| 学童教育がある                                | 50歳代 中央北部  |
| 学校の校庭は広く、充実していると思う                     | 50歳代 中央北部  |
| 保育園、幼稚園も多い。ただ待機児童等の実情はわかりませんが          | 50歳代 中央西部  |
| いろいろ頑張ってくれている                          | 30歳代 中央北部  |
| 概ね満足だが、もっと習い事の施設が多いと嬉しい                | 30歳代 中央南部  |
| 今後に期待                                  | 20歳代 中央北部  |
| 他の地域と比べて給食が美味しいと聞いたので                  | 20歳代 中央南部  |
| レベルは上がってきていると感じる                       | 40歳代 美南    |
| 学校が多い                                  | 20歳代 中央西部  |
| 今の市長になってから子供の教育環境は向上している               | 30歳代 南部    |
| 登下校の交通指導などがしっかりしている                    | 20歳代 南部    |

⑬子どもの教育環境<「わるい」と感じる理由等>

| 内容   | 回答者の属性     |
|--|------------|
| 中学校が少ない  | 20歳代 中央北部  |
| クーラーなど早めに、トイレなど時代に合ったものを   | 70歳以上 南部   |
| 自由に自由にと子育てする部分も必要だが、昔のように、勉強する時はきっちり勉強も必要  | 60歳代 中央北部  |
| 周りに身内がないので子育て支援をもっと充実(近く)させてほしい  | 30歳代 美南    |
| 旭小は減少一途。通学に時間かかるし、危険   | 60歳代 北部    |
| なにもないイメージ  | 30歳代 南部    |
| 新学校と、旧学校では使用している物の差がでている。例、楽器。音響設備など   | 40歳代 南部    |
| 吉川美南駅付近に、図書館などあったら助かる  | 30歳代 美南    |
| Wi-Fi環境がよくない(学校)   | 30歳代 南部    |
| 学校によって、児童数の人数の差がありすぎ、同じ位の人数で学べたら良い   | 50歳代 南部    |
| 学区の見直し(美南小、吉川中)美南1丁目ではなくマンションの人が多いため、学区見直し対象にしては？  | 40歳代 美南    |
| 小中学生のレベルが低いと感じる  | 50歳代 東部    |
| 良いとは言えない   | 40歳代 中央北部  |
| よくわからない  | 60歳代 中央北部  |
| 道路が狭く、歩道が細くなるのはしょうがないが、そういう所はガードレールをしっかりとつけるとか歩道のコンクリートを平らにして歩きやすくするとかして欲しい                                  | 20歳代 中央西部  |
| 私立の中高一貫校や、難関校があると良い。市立図書館が遠く、大きな本屋も無い  | 40歳代 美南    |
| 小中学生が、放課後過ごす場所が少ない。児童館的な物をもっと増やして欲しい   | 50歳代 中央西部  |
| 人数が多すぎて先生の目が届かない   | 30歳代 美南    |
| 公園や子供が集まる場所が近くにない…   | 40歳代 東部    |
| くだらない塾が乱立している。設置許可を簡単に出し過ぎるのではないのか   | 70歳以上 中央南部 |
| 小さな子を持ちながら仕事をする環境が整っていない。子供の数が少ないのに認可の保育園に全員入れない   | 40歳代 中央    |
| 児童数に地域格差が大きい。スクールバス巡回などで、学区を越えて選択できると人間関係のトラブルも対応しやすいのではないのか   | 40歳代 東部    |
| 学校が少ない   | 60歳代 中央南部  |
| プレハブ校舎に通学したのがかわいそうだった  | 60歳代 中央北部  |
| 美南小の生徒が多い  | 40歳代 美南    |
| いい学校はない  | 70歳以上 東部   |
| 屋外プールを無くして欲しくなかった。そろそろ通えるかと思っていたが、なくなると聞いて残念だった。学校のPTA活動が負担に感じる  | 30歳代 中央    |
| 学校が遠いように思う   | 20歳代 中央    |
| 吉川市独自の子供向け教育サービスが少ない   | 20歳代 中央西部  |
| 教育の格差はあると思う。お金に余裕がなくても塾に行ってる子供との差が大きくなるように格安で習える場所があると良いと思う  | 40歳代 北部    |
| 何の修行かってほどランドセル重すぎ。3年生で国語と算数だけで合計8冊毎日と、月曜金曜はパソコンを持つ。美南のマンションから片道20分、うちの子はただでさえ背が小さいのにあんな重さじゃ余計に背が伸びないのではと心配です | 40歳代 美南    |
| 各体育館に冷房設備をお願いします   | 40歳代 中央西部  |
| 自分に子どもがいた場合に行かせたい学校がない   | 30歳代 南部    |



| 内容   | 回答者の属性    |
|--|-----------|
| コロナ感染対策の中  | 60歳代 中央北部 |
| 学区が広いわりに学校も少なく、周りの市とくらべてもICT教育も遅れていて、コロナ禍の時もオンライン授業等全教科で出来るようにしていただきたいです   | 50歳代 西部   |
| 市内の小学校、中学校において方針が違いすぎる。学校側が親に頼りすぎ、子供からの情報しかない。学校からの連絡が少なく、子供の様子が見えない。そのため教育環境が良いのか悪いのか判断できない。子供から聞いている範囲では良いとは思えない | 40歳代 中央北部 |
| 学校給食が新しい施設に変わってから悪くなったと子供がよく言っていた  | 40歳代 北部   |
| 子供用の施設が少ない   | 20歳代 美南   |
| 子供がいないので分からないが、偏差値的に教育水準の高い地域とは考えにくい   | 50歳代 中央北部 |
| 幼稚園が少ない、遠い   | 30歳代 南部   |
| 美南小はクラス数が多すぎて、校庭でほとんど遊べない。人数が多すぎて先生も大変そうだし、把握出来てないことが多そう   | 30歳代 美南   |
| どこも園庭が狭い(保育園)  | 30歳代 美南   |
| 学年や学校を越えての連携が感じられない為   | 40歳代 中央北部 |
| 自分の時代には学校に行かず、働いている子がいた  | 10歳代 中央   |
| 小学校がマンモス校で1人1人に目が届きにくい   | 30歳代 美南   |
| 美南の大規模   | 50歳代 北部   |
| 学校の方針が各家庭の意見が反映されていない  | 40歳代 中央北部 |
| 歩道の無い、狭い箇所があり、通学路に不安があるのでは   | 60歳代 中央   |
| 官と民をもっと連携して包括的に教育環境を整備してほしい  | 40歳代 南部   |
| 無償化をもっと広めて欲しい  | 30歳代 美南   |

#### ⑭文化施設の整備<「よい」と感じる理由等>

| 内容                             | 回答者の属性    |
|--------------------------------|-----------|
| 図書館は良い                         | 40歳代 東部   |
| 整備はされている                       | 50歳代 中央   |
| サークルが、沢山あったら尚良い                | 60歳代 中央北部 |
| 利用していないので良く分からないが、悪いという話しは聞かない | 40歳代 中央   |
| おあしすや駅前のコアなど図書館設備は充実している       | 40歳代 東部   |
| 中央公民館は良い施設                     | 60歳代 中央南部 |
| 綺麗だと思う                         | 40歳代 東部   |
| おあしすや、ワンダーランド                  | 50歳代 中央北部 |
| 図書館が充実している                     | 40歳代 北部   |
| 図書館、いいですね                      | 40歳代 中央   |
| おあしすがあるから                      | 40歳代 中央北部 |
| おあしすは便利に使わせてもらっています            | 40歳代 中央北部 |
| 本を借りれるところが何箇所もある。美南にもほしい       | 40歳代 美南   |
| 図書館が広くて棚も整頓されててよい              | 30歳代 南部   |
| 充実してる                          | 60歳代 中央北部 |
| オアシス等の施設が充実している                | 50歳代 西部   |
| バランス良く配置されている                  | 60歳代 中央西部 |
| オアシスも出来て良かったです                 | 40歳代 南部   |
| あまり不便を感じない                     | 40歳代 東部   |
| 図書館が大きくて本がたくさんあるのがいい           | 50歳代 中央北部 |
| オアシスは最近行ってないけど、いい施設と思っている      | 50歳代 美南   |
| 比較的図書館が綺麗なため                   | 30歳代 美南   |
| 公民館での図書の貸し出しを利用することができるため      | 20歳代 中央南部 |
| 必要最低限設備が揃っている                  | 20歳代 中央西部 |
| 施設が充実している                      | 20歳代 南部   |

⑭文化施設の整備<「わるい」と感じる理由等>

| 内容                                       | 回答者の属性 |      |
|--|--------|------|
| 集客ができるような大きいホールがあるといい                    | 20歳代   | 中央北部 |
| コンサートホールでもあればよい                          | 60歳代   | 中央北部 |
| ホールがほしい                                  | 30歳代   | 美南   |
| オーケストラを呼べる、コンサートホールが欲しい                  | 60歳代   | 中央北部 |
| クーラーの整備がいまだに...                          | 50歳代   | 北部   |
| コンサートが出来たり見たりするところがない                    | 50歳代   | 中央北部 |
| 少ないイメージ                                  | 30歳代   | 南部   |
| 建物、設備が古い                                 | 40歳代   | 南部   |
| 美術館がない。小さくても常設の所が必要                      | 70歳以上  | 西部   |
| 孫の発表会等、三郷市の施設まで行った吉川市は無いの？               | 50歳代   | 南部   |
| 図書館。CD、DVDなどが古い物しかない                     | 50歳代   | 中央北部 |
| 美南地区へ図書館を                                | 40歳代   | 美南   |
| コンサートができる施設があったらと思う                      | 60歳代   | 中央西部 |
| 他市のように、文化会館があって楽しめるように                   | 60歳代   | 中央北部 |
| 本屋が少ない                                   | 50歳代   | 東部   |
| 本格的な多機能型大規模公会堂等の建設を希望する                  | 60歳代   | 中央   |
| 図書館を美南に作ってほしい。子供が学べる施設が少ない               | 40歳代   | 美南   |
| 何も無い                                     | 60歳代   | 南部   |
| 少ない。予約がなかなか取れない                          | 50歳代   | 中央西部 |
| ワンダーランドが老朽化していると思うので、立て直しを検討してほしい        | 30歳代   | 美南   |
| 近くにあれば、よい...                             | 40歳代   | 東部   |
| 市長のパフォーマンスで文化と呼んでいるまがい物に税金を投入しているのはやめるべき | 70歳以上  | 中央南部 |
| 古くなくてもメンテナンスされてなくて、危険に思う                 | 50歳代   | 南部   |
| 期待はない                                    | 60歳代   | 中央北部 |
| ほとんど利用しない                                | 40歳代   | 美南   |
| 何があるかしらない                                | 70歳以上  | 東部   |
| 施設が古い                                    | 30歳代   | 中央   |
| 文化施設は多いとは言えないと思う                         | 20歳代   | 南部   |
| 中央公民館が古い                                 | 50歳代   | 中央西部 |
| 図書館の蔵書数に不満を感じるため                         | 30歳代   | 中央北部 |
| 文化施設が無い                                  | 60歳代   | 中央南部 |
| 中央公民館しか思い浮かばないです                         | 40歳代   | 北部   |
| どのような施設があるのか分からない                        | 30歳代   | 東部   |
| 文化施設ってなんかありましたか                          | 40歳代   | 南部   |
| 文化施設はそもそもない                              | 40歳代   | 美南   |
| ガラス張りで吹き抜けの建物が多く冷房が効きにくい                 | 40歳代   | 中央西部 |
| 美南地区は子供も多いため、図書館がほしい                     | 40歳代   | 美南   |
| 休日に家族で行きたい、利用したいと思える魅力ある施設が無い            | 40歳代   | 中央北部 |
| 施設の情報が届いてないので何があるのかわからない                 | 60歳代   | 南部   |
| 利用したい施設がない                               | 40歳代   | 中央北部 |
| 文化施設というものが思い当たらない                        | 50歳代   | 中央北部 |
| 文化施設が何を指しているかわからない。おあしす？                 | 30歳代   | 美南   |
| 特に必要無し                                   | 50歳代   | 南部   |
| 美南には見当たらない                               | 30歳代   | 美南   |
| 使う気にならない                                 | 20歳代   | 中央北部 |
| 南部、駅周辺からアクセスしやすい施設が少ない                   | 30歳代   | 南部   |
| 図書館以外に文化施設があるのですか？                       | 50歳代   | 中央西部 |
| 文化施設が少ないように思います                          | 40歳代   | 美南   |
| 図書館がもっと広く、綺麗だと嬉しい                        | 30歳代   | 中央南部 |
| 遠い、少ない                                   | 10歳代   | 中央   |
| 美南は子供が多いが全く充実していない                       | 40歳代   | 美南   |
| これといった目玉がない                              | 50歳代   | 北部   |
| もう少し文化施設を増やして頂きたい                        | 30歳代   | 南部   |
| どんなものがあるのか把握していない                        | 30歳代   | 美南   |
| 吉川郷土資料館が良い例。誰も来ない                        | 40歳代   | 南部   |

⑮スポーツ施設の整備<「よい」と感じる理由等>

| 内容   | 回答者の属性     |
|--|------------|
| ただ遠い   | 30歳代 南部    |
| ヨガの回数等もう少し行事があればうれしい   | 50歳代 東部    |
| 市民センター使用   | 60歳代 北部    |
| 吉川美南駅近くにジムがあるから  | 30歳代 南部    |
| 現状支障はない  | 20歳代 中央西部  |
| どちらかと言えば、こんなものかという程度の「よい」  | 70歳以上 中央南部 |
| テニスコート、体育館がある  | 60歳代 中央南部  |
| 総合体育館、プールなどはよい   | 50歳代 中央北部  |
| 色々とあって良い   | 20歳代 美南    |
| とてもよい  | 30歳代 東部    |
| 吉川市各地にスポーツ施設があり、市民のスポーツ活動推進を担っていると思う。駅の近くにも施設があるとアクセスしやすいのではとも思う | 20歳代 南部    |
| 場所が少ない   | 50歳代 中央西部  |
| グラウンドが整備されているから  | 40歳代 中央北部  |
| プールもあるし、安く使えるトレーニング施設もあるので良いと思う                                  | 40歳代 北部    |
| 充実してる  | 60歳代 中央北部  |
| スケボーパーク  | 50歳代 西部    |
| テニスコートやサッカー場もあるので  | 40歳代 美南    |
| 比較的利用可能なコートやグラウンドもありスポーツ環境としては良いと感じる。屋内施設が充実するとさらに良くなると思います      | 40歳代 中央北部  |
| 時々市民プールを使わせていただいている。少し古いが提供価格を考えるとありがたい                          | 30歳代 美南    |
| 市民プールの利用をすることがあるため   | 20歳代 中央南部  |
| 運動する場所が多い  | 20歳代 中央西部  |
| 公園などにも健康器具があるから  | 20歳代 南部    |
| 十分揃っている  | 40歳代 南部    |
| 充実している   | 30歳代 美南    |

⑮スポーツ施設の整備<「わるい」と感じる理由等>

| 内容                                  | 回答者の属性     |
|-------------------------------------|------------|
| 屋外プールを復活させてほしい                      | 50歳代 中央西部  |
| スポーツ出来る施設をもっと増して                    | 30歳代 中央北部  |
| 駅から遠すぎる                             | 30歳代 美南    |
| 大きな施設がない。ジョギング、ウォーキング向き             | 60歳代 中央北部  |
| 市のスポーツ施設が古くて行く気にならない                | 50歳代 中央北部  |
| 体育館ぐらいしかない                          | 50歳代 中央北部  |
| 体育館が遠い                              | 70歳以上 南部   |
| 少い遠い                                | 70歳以上 中央西部 |
| プール等、バスが少ない不便な場所にあるので行かない           | 40歳代 南部    |
| テニスコートの老朽化                          | 40歳代 南部    |
| 交通の便が悪い場所にしかないイメージ                  | 40歳代 南部    |
| 少ない                                 | 30歳代 南部    |
| 市民が使える体を動かせる施設が欲しい                  | 50歳代 南部    |
| 屋外スポーツ施設が足りない                       | 70歳以上 中央   |
| 不便                                  | 40歳代 東部    |
| 他市は体育館に冷房がある                        | 40歳代 美南    |
| 駅から遠い、テニスコート                        | 50歳代 南部    |
| 人口に対して充実しているとは考えにくい                 | 60歳代 北部    |
| テニスコート、何とかして下さい。ひどいです。ダメなら料金を下げてほしい | 40歳代 中央北部  |
| 不便                                  | 70歳以上 中央北部 |
| 本格的なスポーツ施設の建設・プロスポーツが開催できるレベルの施設    | 60歳代 中央    |
| 子供が遊べる施設が少ない                        | 40歳代 美南    |
| 高齢者が使える施設が無い                        | 60歳代 南部    |
| テニスコートの周りを囲むネットが不十分。間をボールが通ってしまう    | 50歳代 中央北部  |
| 予約がなかなか取れない                         | 50歳代 中央西部  |
| 特に周りにジムなどないと思うから                    | 10歳代 中央西部  |
| 吉川公園の駐車場が分かりづらい、狭い                  | 50歳代 中央    |
| 美南地域に施設がない                          | 30歳代 美南    |

| 内容   | 回答者の属性    |
|--|-----------|
| 近くにあれば、よい…                                       | 40歳代 東部   |
| 施設が少ない   | 60歳代 中央北部 |
| そもそもスポーツ施設がどの程度あるのか分からない。プールは汚い                  | 40歳代 中央   |
| アクアパークはノーヘルバイクなどで来る者が多く治安悪化に繋がるので管理施設を整備して有料化すべき | 40歳代 東部   |
| 遠くて利用したことがないので、わからない                             | 50歳代 南部   |
| あんまりないような気がします                                   | 40歳代 東部   |
| 何があるから知らない                                       | 30歳代 中央北部 |
| 旭球場直してほしい  | 40歳代 美南   |
| 吉川市のスポーツ施設を思い付かない                                | 40歳代 北部   |
| そのように感じる   | 50歳代 中央北部 |
| 何があるかしらない  | 70歳以上 東部  |
| 施設が古い  | 30歳代 中央   |
| そもそもスポーツ施設あるのかもわからない                             | 20歳代 中央   |
| スポーツ施設が少ない                                       | 60歳代 中央南部 |
| 規模が小さい   | 30歳代 東部   |
| 美南の近くにはない  | 40歳代 美南   |
| 使ったことない  | 40歳代 南部   |
| プールが老人ばかり  | 40歳代 美南   |
| ボールあそびができる場所が限られている                              | 40歳代 中央西部 |
| プールにいこうと思ったらバスでも遠かったので諦めました                      | 30歳代 南部   |
| 市営ジムを充実させてほしい                                    | 40歳代 南部   |
| スポーツ公園とプールが近くにないようだ                              | 60歳代 南部   |
| 利用したい施設がない                                       | 40歳代 中央北部 |
| 少ないと思う   | 20歳代 美南   |
| 利用したこともなく、充実してるとは感じられない                          | 50歳代 中央北部 |
| 施設が明らかに少ない                                       | 50歳代 南部   |
| 美南には見当たらない                                       | 30歳代 美南   |
| 総合体育館は遠いし、エアコンもない                                | 40歳代 南部   |
| 使う気にならない   | 20歳代 中央北部 |
| 中央体育館は内装がひどい。予約も取りにくい(団体)                        | 50歳代 中央北部 |
| 南部、駅周辺からアクセスしやすい施設が少ない                           | 30歳代 南部   |
| 競技場みたいなのができれば活用できそう。バスケットリングがあるといい               | 30歳代 美南   |
| 子供のサッカー教室も幼稚園のグラウンドを使用するくらい、スポーツ施設がない            | 50歳代 中央西部 |
| あまり無いイメージです                                      | 40歳代 美南   |
| 遠い   | 10歳代 中央   |
| 誰でも無料で使える広場がほしい                                  | 20歳代 中央北部 |
| 美南にはない。そのため、近隣のスポーツクラブに行っている                     | 40歳代 美南   |
| あまり分からない   | 30歳代 中央北部 |
| 老朽化が進んでいる  | 50歳代 北部   |
| 施設が少ない、狭い、交通の便が悪い                                | 20歳代 中央西部 |
| どのようなものがあるのか把握していない                              | 30歳代 美南   |
| 使用したことが無い  | 60歳代 中央   |
| 特に目立つものがないから                                     | 20歳代 中央   |
| 住民が多く居る所にこそ整備してほしい                               | 40歳代 南部   |
| だいたい体育館も老朽化している                                  | 40歳代 中央北部 |

#### ⑩近所づきあい<「よい」と感じる理由等>

| 内容                              | 回答者の属性     |
|---------------------------------|------------|
| 中には、わるい人もいる                     | 70歳以上 中央西部 |
| 私の近所は高齢者が多い                     | 50歳代 中央    |
| 程よくつき合っている                      | 50歳代 東部    |
| 悪くはないが、あいさつ程度で、良いとも言い切れないところがある | 40歳代 南部    |
| いい人                             | 20歳代 中央北部  |
| ほどほどで良い                         | 50歳代 中央西部  |
| 挨拶をよく交わすから                      | 10歳代 中央西部  |
| 現状支障はない                         | 20歳代 中央西部  |
| よく話す                            | 30歳代 南部    |

| 内容  | 回答者の属性     |
|---|------------|
| 気軽に挨拶も出来、良い人がよい   | 50歳代 中央    |
| 会話がよくなされる   | 30歳代 美南    |
| ほど良い距離がありつつ、挨拶したり近況を話せる方々がいる  | 70歳以上 中央南部 |
| 良好である   | 40歳代 中央    |
| トラブルになったことがない   | 40歳代 東部    |
| 野菜とかくれて優しいです  | 50歳代 南部    |
| 挨拶する  | 40歳代 東部    |
| 挨拶程度で済むので良い   | 30歳代 美南    |
| 良い人が多い  | 20歳代 美南    |
| 良好  | 40歳代 美南    |
| 挨拶を欠かさない点   | 30歳代 東部    |
| 昔から住んでいる人が多く、和やかに接してくれる人が多い   | 40歳代 北部    |
| 挨拶など、コミュニケーションを取りやすいと感じる  | 30歳代 中央    |
| 自治会が運営されている   | 20歳代 南部    |
| うまく、いってます   | 50歳代 中央西部  |
| 治安が良いから   | 40歳代 中央    |
| 適度に挨拶、会話があります   | 40歳代 中央北部  |
| コミュニケーションがとれていると思う  | 40歳代 中央北部  |
| マンションの人たちはいい人が多いです  | 30歳代 東部    |
| 北部地域は昔からの自治会が多いので   | 40歳代 美南    |
| 助けを求められる知人が多い   | 30歳代 北部    |
| 近所の人にお野菜をいただいたりしている   | 40歳代 中央西部  |
| 地域でうまく連携が取れている  | 50歳代 西部    |
| 近隣の方とも挨拶し合います   | 60歳代 中央西部  |
| 付き合いの度合いが程よくて良いと感じるが、体質、考え方が少し古いようにも感じる   | 40歳代 美南    |
| 同じ保育園、学校に行っている人のコミュニティがある   | 40歳代 中央北部  |
| 適度に距離を保っている   | 40歳代 美南    |
| それなりの距離感で良い   | 50歳代 南部    |
| 適度な距離感で良い   | 50歳代 中央北部  |
| 特になし  | 40歳代 中央    |
| ネオポリス周辺の住民の方は、子供も含めて、知らない人にもすれ違う時、挨拶してくれる。感じもいいし、防犯的にもいいなと思う。美南もそうなればいいなあと思っているが・・・ | 50歳代 美南    |
| みんな挨拶もするし良好   | 30歳代 美南    |
| 住みやすいから   | 40歳代 中央南部  |
| 挨拶はする   | 30歳代 中央北部  |
| お互いに声をかけやすい環境です   | 40歳代 美南    |
| コミュニケーションがとれている   | 40歳代 中央北部  |
| 昔よりは無くなったけど、こんなもんかという気持ち  | 10歳代 中央    |
| 関わりがない  | 20歳代 中央北部  |
| 自治会に協力的である  | 50歳代 北部    |
| 悪いとは思わないから  | 20歳代 中央西部  |
| どちらとも言えないが近ず離れず   | 40歳代 中央北部  |
| 住宅地だが近所の人達とはいいお付き合いをさせていただいている  | 30歳代 南部    |
| 人によるから良いも悪いもない  | 20歳代 中央西部  |
| 近所の方との挨拶がある   | 20歳代 南部    |
| ある程度の距離感での付き合いがある   | 30歳代 美南    |
| 深過ぎず、浅過ぎずの付き合いが出来ているから  | 30歳代 美南    |
| 周りは良い人  | 40歳代 中央北部  |

⑩近所づきあい「わるい」と感じる理由等>

| 内容   | 回答者の属性 |      |
|--|--------|------|
| 良い人もいるが悪い人もいる  | 20歳代   | 中央北部 |
| 悪いというか付き合いは挨拶程度  | 40歳代   | 中央北部 |
| 付き合いがなくても何不自由ない  | 60歳代   | 北部   |
| 比較的、最近の人たちが多いか?  | 20歳代   | 中央北部 |
| ほとんどない   | 40歳代   | 中央   |
| 外国人が多い(アジア系)   | 60歳代   | 中央北部 |
| 高齢者とは付き合いがない   | 40歳代   | 東部   |
| 悪いわけではないが共働きの為近所との交流する機会が少ない   | 30歳代   | 中央西部 |
| 近所づきあいがない  | 20歳代   | 美南   |
| 猫の多頭飼育があり迷惑がある。畑にうんちをされる   | 60歳代   | 東部   |
| 公務員を早期退職された一部の人が問題あり   | 40歳代   | 東部   |
| ペット禁止アパートで猫にエサやりをして首輪までつけている人がいて迷惑している   | 20歳代   | 中央西部 |
| 近所づきあいを嫌う人達が多い、挨拶もしない  | 60歳代   | 中央西部 |
| 今の世の中しょうがないと思う   | 40歳代   | 中央北部 |
| あまり近所付き合いがないから   | 30歳代   | 南部   |
| 働いているので、関わりがほぼない…  | 40歳代   | 東部   |
| とくに付き合いはない   | 30歳代   | 中央西部 |
| 挨拶くらいしかしていない   | 60歳代   | 中央北部 |
| あまり、ご近所に関心がない  | 60歳代   | 中央南部 |
| なんとなく  | 50歳代   | 中央北部 |
| 特にないと感じる   | 30歳代   | 中央北部 |
| 会社員のため近所付き合いが殆ど無いし、機会もない   | 50歳代   | 中央北部 |
| 喋ったことがないから   | 20歳代   | 中央西部 |
| 近所付き合いの雰囲気が醸成されていない  | 60歳代   | 中央北部 |
| 決まった方以外は、ほとんど関わりがない  | 50歳代   | 中央北部 |
| 市街化調整区域で農家だが、近年農家以外の方も転居してきて、農作業について文句を言うてくる。条例によって締め付けだけして農家を守っているとは思えない        | 70歳以上  | 東部   |
| 交流が少ない   | 60歳代   | 中央南部 |
| 同世代の子育て世帯があまりないので特にお付き合いがない  | 40歳代   | 北部   |
| 大家がきつ過ぎる性格。いつか出ていこうというモチベーションにはなる  | 40歳代   | 南部   |
| あいさつをする  | 40歳代   | 美南   |
| コロナ禍で引っ越したのもあり、近所付き合いを避けている  | 30歳代   | 南部   |
| ほとんど無い   | 60歳代   | 中央北部 |
| なんとも言えない   | 60歳代   | 南部   |
| ごく近所の数人とは親しくしているがそれ以外とは一切付き合いはない。吉川だけの問題ではなく近所付き合いが希薄な世の中であると思う                  | 50歳代   | 中央北部 |
| 近所付き合いは皆無。ただし市の運営に起因するものではなく、マンション住まいによる所が大きい                                    | 30歳代   | 美南   |
| 自身に関係が薄いため   | 30歳代   | 美南   |
| 昔からのお家の方とはとても仲良くさせて頂いてます。新しく来た方は、わがままだったり、夜中でもペットを外に出し、騒いでることが多くて、騒音被害があります      | 40歳代   | 南部   |
| 近所交流はしない   | 40歳代   | 東部   |
| 古くから住んでいる世帯と最近住みはじめた分譲地との隔絶  | 30歳代   | 南部   |
| ほとんどない   | 30歳代   | 美南   |
| 近所に住む人の喫煙の煙・臭いなどがあるため  | 20歳代   | 中央南部 |
| 庭木の手入れ特に高い位置の剪定時に高齢者が話しかけてきて、危ないからと注意を促すと平気だ、見てるだけだと怒るので、老人会等で困ったマナーとして注意を促して欲しい | 50歳代   | 中央北部 |
| マンション暮らしのため皆無  | 60歳代   | 中央   |
| 特にそういうのはないから   | 20歳代   | 中央   |
| 古参が幅を利かせてて距離がある  | 40歳代   | 南部   |

⑩地域との交流(自治会) <「よい」と感じる理由等>

| 内容  | 回答者の属性     |
|---|------------|
| 良いところが多いのですが古いしきりも多すぎる  | 50歳代 中央北部  |
| 特に付き合いなし  | 30歳代 南部    |
| 参加はしているが年々減っている   | 50歳代 中央北部  |
| 頼りになる事が多い   | 50歳代 東部    |
| 一生懸命取り組んでいる   | 60歳代 中央西部  |
| よく活動しているのを見るから  | 10歳代 中央西部  |
| 現在自治会に未加入ですが、今後も強制でなく自身で加入、未加入を選択できる体制だと良いと思います                             | 20歳代 中央西部  |
| 知り合いが多い   | 30歳代 南部    |
| 煩わしいので参加したことはないが、近所の話では良いようである  | 70歳以上 中央南部 |
| 同自治会の面々は良好な関係である  | 40歳代 東部    |
| かなり前から住んでいらっしゃる方が中心となり新しく移り住んできた家に対して色々配慮していただいている                          | 50歳代 南部    |
| 自治会の人達は頑張ってくれている  | 40歳代 美南    |
| 良好  | 30歳代 東部    |
| 自治会はある方がいいと思っている  | 50歳代 中央北部  |
| 適切に活動している   | 50歳代 美南    |
| 自治会の行事参加率がよい  | 50歳代 中央西部  |
| 治安が良いから   | 40歳代 中央北部  |
| 自治会の活動ができています   | 30歳代 東部    |
| コロナ前はイベントがたくさんありました   | 40歳代 美南    |
| 毎月自治会を開催し、顔合わせをしているので   | 30歳代 北部    |
| 良い方が多い。コロナ禍で控えていた自治会内の旅行は中止のままが良い。参加者が高齢者ばかりだが、自治会費からもお金を出しているの若い世帯からみたら不公平 | 40歳代 中央西部  |
| 自治会メンバーの方の熱き心が伝わってくる。その時期が来れば参加したい  | 60歳代 中央西部  |
| 必要以上に干渉されないのが良いと感じる   | 40歳代 中央北部  |
| 自治会らしいものがないようだが、煩わしさが無くて良い  | 60歳代 南部    |
| 年に数回イベントを開催している   | 40歳代 北部    |
| 母が長寿会を利用しており、また風呂場や空調設備清掃なども行なってもらい助かっている                                   | 50歳代 中央北部  |
| 程よくいい感じです   | 40歳代 南部    |
| 役員の方は一生懸命活動されていると思う。しかし、役員をやってみると無駄なことが多い                                   | 50歳代 中央北部  |
| 結婚と同時に吉川を出て、半年前に越してきたので、まだよくわからないが、活動は盛んなのだな、と思った                           | 50歳代 美南    |
| 特に変な関係の人がいない  | 50歳代 中央西部  |
| 交流は多いと思います  | 40歳代 美南    |
| 定期的に動いているのが分かる  | 10歳代 中央    |
| 皆自治会活動に協力的である   | 50歳代 北部    |
| コロナ禍ではあるが色々取組んでいただいている  | 30歳代 南部    |
| きちんと交流できている   | 20歳代 南部    |
| 定期的に交流が図られている   | 40歳代 南部    |
| 町会活動はよい   | 40歳代 中央北部  |

⑪地域との交流(自治会) <「わるい」と感じる理由等>

| 内容  | 回答者の属性     |
|---|------------|
| やる人やらない人が分かれています                                    | 40歳代 中央北部  |
| 自治会費が年間6000円も払って何に使っているのか必要なか疑問。しかもここ数年コロナで活動もわからない | 50歳代 中央北部  |
| 飲み会と称して出席しないと金を取る                                   | 50歳代 中央北部  |
| 自治会に加入しなくても何不便しない                                   | 60歳代 北部    |
| コロナになって自治会の行事もなくなりちょっとさびしいです                        | 70歳以上 中央西部 |
| コロナのせいで、集まれなくなったから                                  | 40歳代 中央    |
| 職場も別な市の為、なかなか交流は難しい                                 | 50歳代 南部    |
| 面倒くさい   | 30歳代 無回答   |
| 悪いわけではないが共働きの為近所との交流する機会が少ない                        | 30歳代 中央西部  |
| 交流がない   | 20歳代 美南    |
| コロナで減少したが、少しずつ戻ってきた                                 | 40歳代 中央西部  |
| もう必要ない  | 70歳以上 東部   |
| 自治会費が高いのに何も還元されていない                                 | 60歳代 南部    |

| 内容  | 回答者の属性 |      |
|---|--------|------|
| 自治会の離脱者が多い  | 30歳代   | 中央北部 |
| 集合住宅の人を自治会に入れたい広報が配られない   | 50歳代   | 中央北部 |
| 自治会の活動には満足。だが、八坂祭りの手伝いや負担金がそこに入ってくるのはかんべんしてほしい  | 50歳代   | 中央西部 |
| 参加していないのでよくわからない  | 30歳代   | 南部   |
| 年長者が中心となっているのは良いが世代交代も必要になってくる  | 50歳代   | 中央   |
| 加入していない   | 30歳代   | 美南   |
| 変えて欲しい取り組みが多々ある…  | 40歳代   | 東部   |
| あまり交流はない  | 30歳代   | 中央西部 |
| 負担が大きい  | 60歳代   | 中央北部 |
| 自治会に半強制的に入らされ、役員をやられる   | 40歳代   | 中央   |
| 町会が下品   | 60歳代   | 中央南部 |
| めんどくさいです  | 40歳代   | 東部   |
| 自治会費を払っているだけ。何をしているのかわからない  | 30歳代   | 中央北部 |
| わからない。選択肢がない  | 50歳代   | 中央北部 |
| 知らない  | 30歳代   | 美南   |
| 参加したことがないから   | 20歳代   | 中央西部 |
| 自治会のメリットが分からない  | 60歳代   | 中央北部 |
| 交流はない   | 70歳以上  | 東部   |
| 自治会の班長が負担。しかしゴミ出し等もあるので、抜けるのが困難   | 30歳代   | 中央   |
| もう少し自治会との関わりがあるといいのではと思う  | 20歳代   | 南部   |
| そもそもあっても良いと思うが、イベントとか夜まわりとか参加したくないしする必要があるのか？お知らせや回覧板を回すのは良いと思うがそれ以上のイベントに参加を強要されているような雰囲気自体が時代遅れ | 20歳代   | 中央   |
| 役員の参加意欲に温度差がある  | 30歳代   | 中央北部 |
| 自治会はあるが一部の人のためのたまり場になっている   | 60歳代   | 中央南部 |
| 自治会に入っていて会費も払っているが何も無い。加入していない世帯もあり役員だけ回ってくるのが不満。自治会費も何十万円を自宅で管理しないとならないので負担                      | 40歳代   | 北部   |
| 自治会は必要ではないのにむりやり活動しているだけでかえって負担になっているのでいらなと思います   | 40歳代   | 中央北部 |
| 昔からの住人だけで内輪で楽しんでる   | 40歳代   | 南部   |
| 特に活動をしていない  | 40歳代   | 美南   |
| 自治会に参加していない   | 30歳代   | 南部   |
| ほとんど無い  | 60歳代   | 中央北部 |
| お年寄りが多く、コロナで集まりもなくなり活動も減っているので  | 50歳代   | 西部   |
| 班長や役員などになると負担が大きいです   | 40歳代   | 美南   |
| 行ったことがない  | 20歳代   | 美南   |
| 自治会との関わりは皆無。ただし市の運営に起因するものではなく、マンション住まいによる所が大きい   | 30歳代   | 美南   |
| 自治会を牛耳るような、老人が多い  | 40歳代   | 美南   |
| 自治会の存在を認知していない  | 30歳代   | 美南   |
| 最近はないが、自治会の祭りがただの迷惑で仕方ない  | 20歳代   | 中央北部 |
| 自治会からの勧誘などがなく、入った方がいいのか、何をやっている組織なのか不明  | 30歳代   | 南部   |
| 自治会との交流がない  | 30歳代   | 美南   |
| 自治会の当番が大変   | 30歳代   | 中央北部 |
| 抜けてしまう人、加入者が減っていき、機能しているかわからない  | 40歳代   | 中央北部 |
| コロナで交流自体があまり無いため  | 30歳代   | 美南   |
| 関わりがないのでわからない   | 20歳代   | 中央西部 |
| 把握していない   | 30歳代   | 美南   |
| 自治会の交流は無い   | 60歳代   | 中央   |
| 必要以上に参加を求められるのがたまに苦痛になるから。やりたい人だけではダメなのか<br>年寄の飲み会と神社掃除だけ。自発的に交流できる環境やサービスを構築したい                  | 20歳代   | 中央   |
|   | 40歳代   | 南部   |



(3) もし、住みかえることができるとして、これからも吉川市に住み続けたいと思いますか。

～ 回答者の74.4%が「住み続けたい・どちらかと言えば住み続けたい」と思っている ～

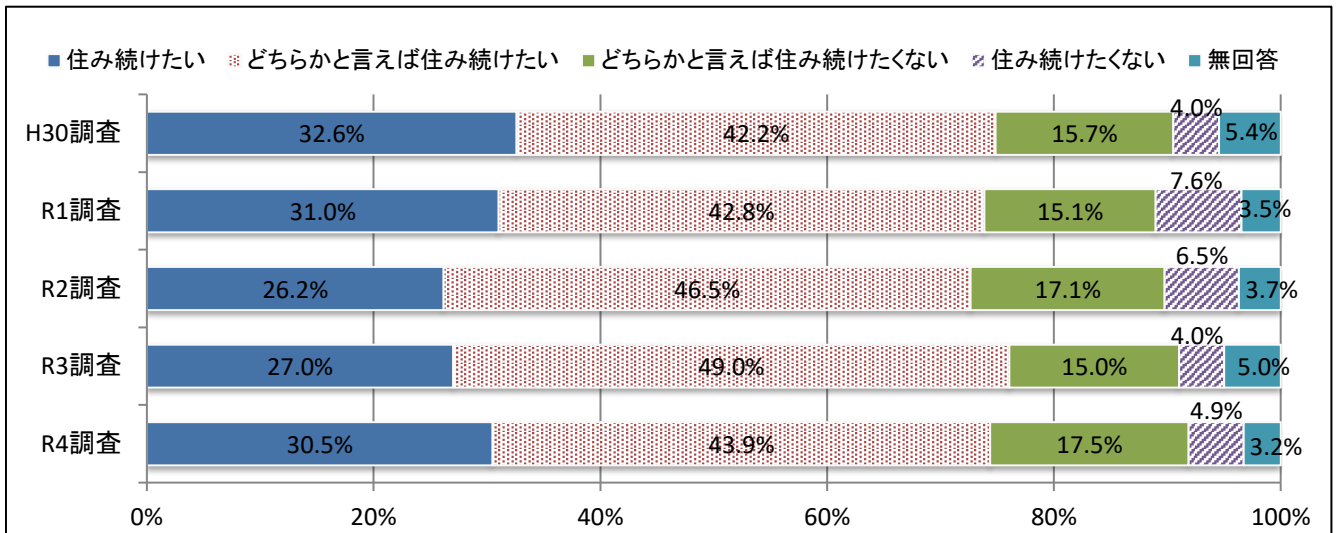

(1つ選択)

| 区分               | H30調査 |        | R1調査 |        | R2調査 |        | R3調査 |        | R4調査 |        |
|------------------|-------|--------|------|--------|------|--------|------|--------|------|--------|
|                  | 回答数   | 割合     | 回答数  | 割合     | 回答数  | 割合     | 回答数  | 割合     | 回答数  | 割合     |
| 住み続けたい           | 210   | 32.6%  | 197  | 31.0%  | 156  | 26.2%  | 184  | 27.0%  | 169  | 30.5%  |
| どちらかと言えば住み続けたい   | 272   | 42.2%  | 272  | 42.8%  | 277  | 46.5%  | 334  | 49.0%  | 243  | 43.9%  |
| どちらかと言えば住み続けたくない | 101   | 15.7%  | 96   | 15.1%  | 102  | 17.1%  | 102  | 15.0%  | 97   | 17.5%  |
| 住み続けたくない         | 26    | 4.0%   | 48   | 7.6%   | 39   | 6.5%   | 27   | 4.0%   | 27   | 4.9%   |
| 無回答              | 35    | 5.4%   | 22   | 3.5%   | 22   | 3.7%   | 34   | 5.0%   | 18   | 3.2%   |
| 計                | 644   | 100.0% | 635  | 100.0% | 596  | 100.0% | 681  | 100.0% | 554  | 100.0% |

## 4. 吉川市への想い

(問4 吉川市への想いについておたずねします。)

### (1) 吉川市に愛着がありますか。

～ 回答者の75.2%が「愛着がある・どちらかと言えば愛着がある」と回答している ～

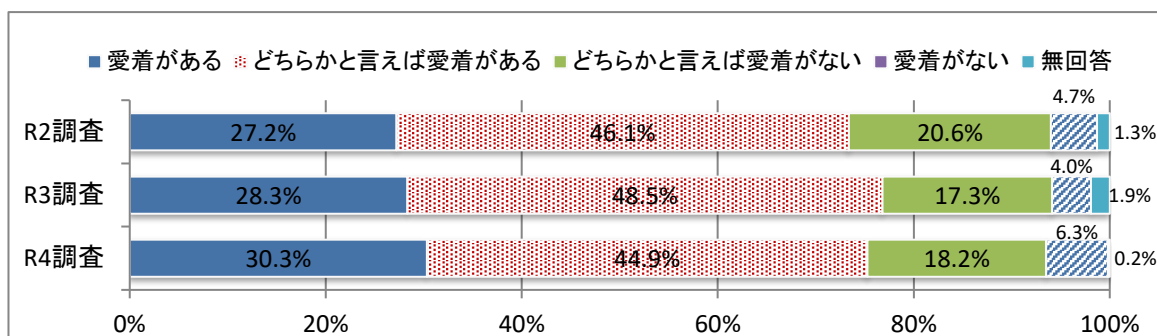

(1つ選択)

| 区分            | R2調査   | R3調査   | R4調査 |        |
|---------------|--------|--------|------|--------|
|               | 割合     | 割合     | 回答数  | 割合     |
| 愛着がある         | 27.2%  | 28.3%  | 168  | 30.3%  |
| どちらかと言えば愛着がある | 46.1%  | 48.5%  | 249  | 44.9%  |
| どちらかと言えば愛着がない | 20.6%  | 17.3%  | 101  | 18.2%  |
| 愛着がない         | 4.7%   | 4.0%   | 35   | 6.3%   |
| 無回答           | 1.3%   | 1.9%   | 1    | 0.2%   |
| 計             | 100.0% | 100.0% | 554  | 100.0% |

### (2) 吉川市は認知度が高い(他市の人に知られている)と思いますか。

～ 回答者の84.1%が「どちらかと言えば認知度が低い・認知度が低い」と回答している ～

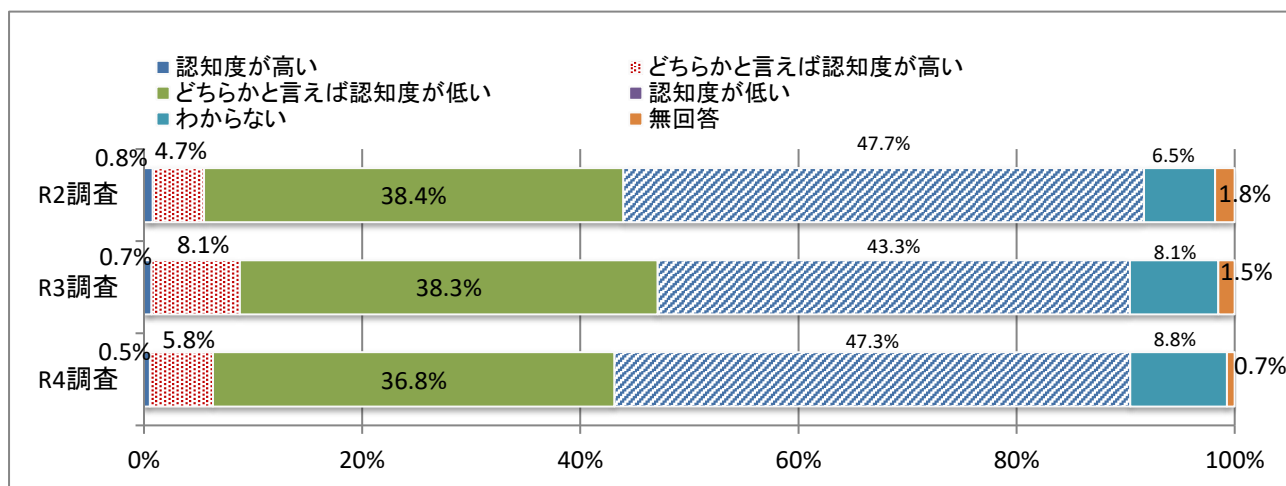

(1つ選択)

| 区分                                   | R2調査   | R3調査   | R4調査 |        |
|--------------------------------------|--------|--------|------|--------|
|                                      | 割合     | 割合     | 回答数  | 割合     |
| 認知度が高い(他市の人に知られている)                  | 0.8%   | 0.7%   | 3    | 0.5%   |
| どちらかと言えば認知度が高い(どちらかと言えば他市の人に知られている)  | 4.7%   | 8.1%   | 32   | 5.8%   |
| どちらかと言えば認知度が低い(どちらかと言えば他市の人に知られていない) | 38.4%  | 38.3%  | 204  | 36.8%  |
| 認知度が低い(他市の人に知られていない)                 | 47.7%  | 43.3%  | 262  | 47.3%  |
| わからない                                | 6.5%   | 8.1%   | 49   | 8.8%   |
| 無回答                                  | 1.8%   | 1.5%   | 4    | 0.7%   |
| 計                                    | 100.0% | 100.0% | 554  | 100.0% |

(3)あなたは、吉川市は活力とにぎわいがあると思いますか。

～ 回答者の56.1%が「どちらかといえばない・全くない」と回答している ～

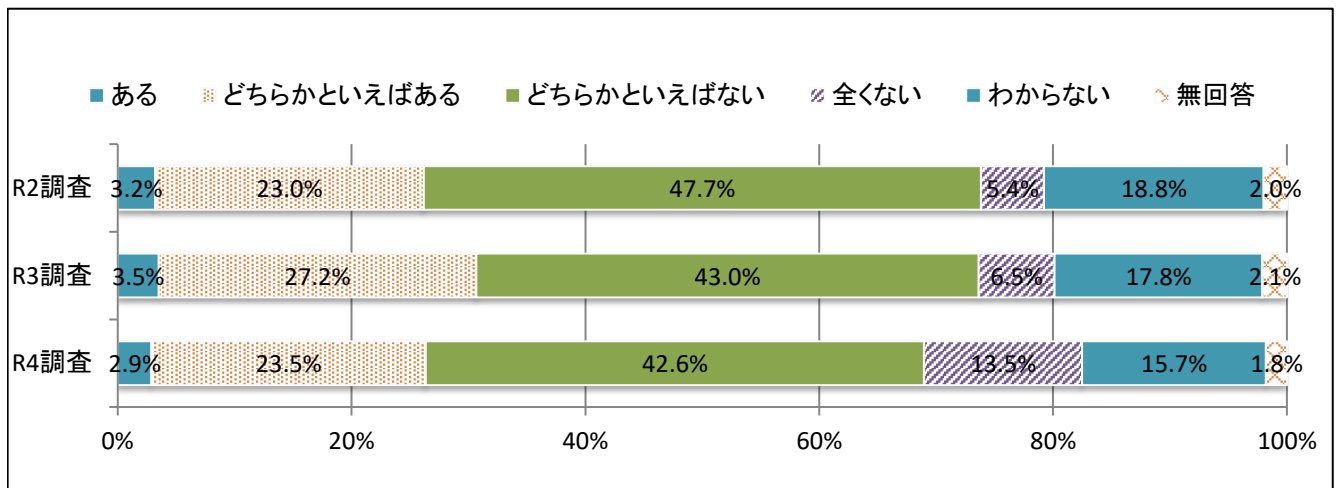

(1つ選択)

| 区分         | R2調査   | R3調査   | R4調査 |        |
|------------|--------|--------|------|--------|
|            | 割合     | 割合     | 回答数  | 割合     |
| ある         | 3.2%   | 3.5%   | 16   | 2.9%   |
| どちらかといえばある | 23.0%  | 27.2%  | 130  | 23.5%  |
| どちらかといえばない | 47.7%  | 43.0%  | 236  | 42.6%  |
| 全くない       | 5.4%   | 6.5%   | 75   | 13.5%  |
| わからない      | 18.8%  | 17.8%  | 87   | 15.7%  |
| 無回答        | 2.0%   | 2.1%   | 10   | 1.8%   |
| 計          | 100.0% | 100.0% | 554  | 100.0% |

「どちらかといえばない・全くない」(56.1%)と回答した方の理由は、次のとおりである。

(該当するもの全て選択)

| 区分                  | 回答数 | 割合    |
|---------------------|-----|-------|
| 市全体に活力を感じないため       | 138 | 44.4% |
| 周辺市町の方がにぎわっているため    | 204 | 65.6% |
| 商業施設等が廃業、撤退したため     | 97  | 31.2% |
| 若い人がまちをあまり歩いていないため  | 61  | 19.6% |
| 働く場所が市内に少ないため       | 115 | 37.0% |
| 農業などの産業が衰退しているため    | 40  | 12.9% |
| 中心市街地があまりにぎわっていないため | 128 | 41.2% |
| 大きなマンション等が少ないため     | 18  | 5.8%  |
| 田園風景や古い街並みが減っているため  | 30  | 9.6%  |
| 住まいの周りの人口が減っているため   | 28  | 9.0%  |
| 住まいの周りで、若い人が減っているため | 68  | 21.9% |
| 地域の祭りや行事が減っているため    | 77  | 24.8% |
| 公共交通の便がよくないため       | 122 | 39.2% |
| なんとなくそう感じるから        | 62  | 19.9% |
| わからない               | 1   | 0.3%  |
| その他                 | 20  | 6.4%  |

n= 311

※構成比については、対象者数で除して算出

## 4. 吉川市への想いについて(自由意見)

### 問4-(1) 吉川市に「愛着がある・どちらかと言えば愛着がある」理由(自由記載)

《居住年数5年未満》

| 内容   | 回答者の属性     |
|--|------------|
| 自然豊かで環境がよい   | 60歳代 中央北部  |
| 約2年間の子育てで、色々なネットワークができたから  | 30歳代 中央    |
| 住みやすいので  | 30歳代 南部    |
| 住みやすいから  | 20歳代 美南    |
| 数年住んでるから   | 30歳代 南部    |
| 娘がいるから   | 70歳以上 中央西部 |
| 住み始めて、3年目で愛着がわいてきた所  | 20歳代 南部    |
| 住みよいため   | 30歳代 南部    |
| 引越して日が浅い為、まだ以前住んでいた所への愛着の方が強い為   | 30歳代 東部    |
| 自然があり、野鳥が多くいて癒されるから  | 30歳代 美南    |
| 大きな問題がなく、自然豊かで買い物にも困らないから  | 20歳代 南部    |
| 転入してきたばかりだが、ずっと近隣に住んでいたため  | 30歳代 美南    |
| 結婚して吉川に来たが、実家が隣の三郷市で、よく、青春時代、友達の所に遊びに行ったりしていたので、昔と変わらない場所を見ると、なつかしく思う                      | 30歳代 美南    |
| 暮らしやすい   | 30歳代 中央    |
| 住みやすい、運転しやすい   | 20歳代 中央    |
| 発展しきれていない感じがほっとけないです。吉川市もっともり上げたいです  | 40歳代 美南    |
| 近くに小川があり、鳥(カモ、サギ等)がたくさんいて癒される  | 40歳代 美南    |
| 何不自由ない生活環境   | 30歳代 美南    |
| 生活のしやすさと環境の良さ  | 30歳代 美南    |
| 初めての自分の家で子供にとってはここが実家になるので住みやすい所に家を買ってよかったと思っている   | 20歳代 美南    |
| 住んで2年経つので愛着はあります   | 30歳代 南部    |
| 静かだが交通の便が良くない  | 60歳代 南部    |
| 美南地域に関して言えば、閑静で買い物にも不便せず大変気に入っているため  | 20歳代 美南    |
| 妻の実家があるため吉川市は転入してきた。妻の両親健在の間は少なくとも離れるつもりはない。時が経ち実家の状況が変わった場合は、子供の教育などの観点から住居を移す可能性はある      | 30歳代 美南    |
| 治安面が少し心配でずっと住み続けたいと思えない。三郷団地や古くから吉川に住まわれている方が気になる  | 30歳代 美南    |
| 散歩できる場所がたくさんあるため   | 30歳代 南部    |
| 子育てが終わるまでは住もうと思っているので、より良い地域になってほしい  | 30歳代 美南    |
| 買い物しやすいため  | 30歳代 美南    |
| 引っ越してきて2年目ですが、とくに不便なことも無く楽しく生活しています。緑も沢山あり自然豊かで住みやすいです。吉川は田舎だと言われがちですが新しい建物も増えてきてこれから楽しみです | 20歳代 東部    |
| 今の家庭を持ってずっと吉川市に住んでいる。家族も近隣の市町村に住んでおりアクセスがしやすい為   | 30歳代 南部    |

《居住年数5年～10年未満》

| 内容   | 回答者の属性     |
|--|------------|
| 45年前に、某不動産より勤務先の紹介で、主人が購入した宅地で、主人は3年前に他界しましたが、とても、思い出の多い吉川です   | 70歳以上 美南   |
| 長年住んでいるから  | 70歳以上 中央南部 |
| 東京より引越して吉川市民になったのは、6年目です。まだわからない面があります   | 70歳以上 中央   |
| 住みやすい  | 50歳代 美南    |
| 都心から1時間の距離、東京に出やすい   | 20歳代 中央北部  |
| 良い場所だと思う、不便が無い。もう10年住めば、愛着があるになると思う  | 30歳代 美南    |
| 暮らしやすさ   | 40歳代 中央北部  |
| マイホームを建てたから  | 50歳代 北部    |
| 時間の流れがゆっくりして好きです   | 60歳代 南部    |
| 1人親である自分への手厚い手当てなど。ありがたいです   | 30歳代 南部    |
| 中川沿いの道路がトラックが多く危険。事故が起こる危険性大型トラックの通行規制必要   | 50歳代 南部    |
| 美南地区に住んでいるが、住みやすく、街並みがきれい愛着が持てる。春には毎年桜も咲いて、年々大きくなっていく様子を見るのも楽しみにしている。イオンがあって、駅も近く、少し足を伸ばせば、ららぽーと、レイクタウンあり。通勤にも便利   | 40歳代 美南    |
| 美味しいパン屋がある   | 30歳代 中央北部  |
| 吉川でできた友達が多いから  | 40歳代 美南    |
| 買い物の便もよく住みやすいため  | 40歳代 美南    |
| 実家近い   | 30歳代 美南    |
| 住みやすくて、町もきれいなので愛着があります   | 40歳代 美南    |
| 親として、子供達が生まれ育った場所としての愛着はある。しかしながら、コロナもあり子供達が地域に愛着を持てる行事等がなく残念を感じる。落ち着いたら、子供達が大人になっても帰ってきたいと思えるような行事が増えると良いと思う。美南に至っては、道路も整備されている他、商業施設も充実している。夏はどこかの道路を歩行者天国にし、独自のお祭りなどを開催できたら良いのではないかと思います。その際には、大人だけでなく、子供も実行委員会に加わっても面白いと思う | 40歳代 美南    |
| 吉川美南の街並みがきれい他の地域に比べると不審者など犯罪が少なく子育てしやすいから  | 30歳代 美南    |

《居住年数10年～15年未満》

| 内容   | 回答者の属性     |
|--|------------|
| 利便性  | 40歳代 中央    |
| 長く住み続けたため、ホームタウンのような感じがするから  | 10歳代 美南    |
| 買い物に便利。交通の便も良い   | 60歳代 南部    |
| 子育てをした市だから医療費はとても助かってます  | 40歳代 美南    |
| 家族、友人、地域もしているから  | 70歳以上 中央北部 |
| のんびりして住みやすいから  | 40歳代 美南    |
| 都心へ出やすい。自然が多いが周囲に買い物する場所もあり住みやすい。周囲の方が親切                               | 40歳代 中央西部  |
| 居住年数が短いため  | 50歳代 美南    |
| 親が家をたてて10年以上住んでるから   | 20歳代 中央北部  |
| 長年住んでいるから  | 10歳代 中央北部  |
| 生まれた時(物心ついた時)から住んでいる   | 10歳代 中央北部  |
| 家を購入し学校が建設されるなど、引っ越してきた当初よりも住みやすくなったため                                 | 30歳代 美南    |
| 他の市から移り住んできたが、周辺の市の環境に恵まれている分、住宅街として特化しており静かで、住環境としては良い。今後も、その点は大切にしたい | 40歳代 中央北部  |
| 長く住んでいるので  | 40歳代 美南    |

《居住年数15年～20年未満》

| 内容   | 回答者の属性     |
|--|------------|
| 10年以上住んでいるから   | 40歳代 中央北部  |
| 支援もほどほどにあり、近辺にある施設も充実してるから                                 | 50歳代 中央    |
| 他の街にくらべたら、静かで住みやすいので                                       | 20歳代 中央北部  |
| 20年近く住んでいるので   | 40歳代 中央    |
| 実家が吉川で長く住んでいた  | 50歳代 南部    |
| 住み良いので   | 40歳代 中央    |
| 子どもが育ったところ、子どもを育てたところそれが理由です                               | 50歳代 中央北部  |
| 駅までが遠い以外は、住みやすい  | 50歳代 中央北部  |
| 吉川で子育てをしたので。でも、特別好きなわけではない                                 | 40歳代 中央北部  |
| 転居後は仕事場と家の間の往復でしたので、最近になって、周辺の様子が分かるようになってきたという状態です        | 40歳代 南部    |
| 住宅を購入し、家族で生活している場所だから                                      | 40歳代 中央北部  |
| 子供も吉川で育ち、友達(ママ友)も出来たし、近所でも友達が出来たので                         | 40歳代 中央北部  |
| 買い物しやすい店も多い  | 40歳代 南部    |
| 特に都会でもなく不便さもなく住むのには程良く、良い                                  | 70歳以上 中央北部 |
| 住みなれているから  | 40歳代 美南    |
| 家族で長く住んでいるし、吉川で生まれた子どももいるので愛着がある                           | 50歳代 中央北部  |
| 生まれ育った場所だから  | 10歳代 東部    |
| 両脇(越谷、三郷)に大きな買い物スポットがありつつ、吉川自体は静かで住心地がいい                   | 40歳代 中央北部  |
| こじんまりしているところ。大型ショッピングセンターが近い。身の丈に合った市として自慢することがなくても別に良いと思う | 40歳代 中央西部  |
| 隣町に大型ショッピングモールがある  | 50歳代 中央北部  |
| ナマズと北斗晶  | 50歳代 中央北部  |
| 近隣市に商業施設が多いこと  | 40歳代 中央北部  |
| 自慢、自負はする必要はないです。自慢はみっともない、幼い                               | 50歳代 中央北部  |

《居住年数20～30年未満》

| 内容   | 回答者の属性     |
|--|------------|
| 可もなく不可もなくだから   | 50歳代 中央北部  |
| 幼い頃から住んでいるため   | 30歳代 美南    |
| 住めば都   | 30歳代 中央北部  |
| 特になし   | 60歳代 中央西部  |
| 地域との交流(吉川中央ロータリークラブ)家族が好き  | 30歳代 中央西部  |
| 田舎すぎず都会すぎず都内へのアクセスも良いのに田畑のきれいな空気や景色が残っているから  | 40歳代 中央西部  |
| 自然が豊かである   | 50歳代 中央北部  |
| とりわけ理由はないが、なんとなく   | 40歳代 中央南部  |
| 昔から住んでいるし、住みやすいとは思う。ほど良く緑もあり、自然のある環境は子供たちにも良いと思っている  | 30歳代 南部    |
| 街の変化を感じたりより便利になっている為   | 50歳代 南部    |
| 「終の棲家」となる為   | 60歳代 中央北部  |
| 住めば都   | 70歳以上 南部   |
| 言葉づかいは、悪いが、人は良い  | 70歳以上 東部   |
| 生まれてからずっと住んでいるから   | 20歳代 中央北部  |
| 広々としているところ。川がたくさんあり、自然が多い。田んぼや畑が多い。高い建物が少ない。歴史がある。なまズの町だから   | 50歳代 中央西部  |
| 生活するのに便利で、町全体、静かで、親切な人が多いから  | 60歳代 中央西部  |
| 長く住んでいるので  | 40歳代 中央西部  |
| 年齢の半分を吉川に住み都心効外にも出やすいと感じる  | 50歳代 中央北部  |
| 都会に出かけて帰ってきた時に空気が綺麗で落ち着きます。東部は、小さいころから自然(虫・動物)に触れて育つので耐性と、むしろ愛着が付きまします。友達が虫をすごく嫌がる時、へっちゃらな顔をしているのは吉川市民です | 20歳代 東部    |
| 知人、友人がいる   | 40歳代 西部    |
| 近くの街よりも悪いところがないと思うから。住み心地で答えたわいいところほどの街でもあることだと思う。なくならせられたら吉川市はすごいと思う                                    | 20歳代 中央西部  |
| 30年近く住んでいる子供を育てた所なので   | 70歳以上 中央北部 |
| 空気がきれい、緑が多く交通の便がよい   | 70歳以上 無回答  |
| もっともよくいる場所   | 30歳代 中央北部  |

| 内容  | 回答者の属性    |
|---|-----------|
| レイクタウンやららぼーとが近くにあつてすぐ行けるが、吉川市はのどかで人ごみもないので、コロナも他市より少なくて良い   | 50歳代 中央   |
| 生まれてずっと住んでいるので  | 20歳代 中央西部 |
| 生活するには不便がなく、ご近所の方達ともトラブルなく普段は閑静な住宅街であると思う   | 50歳代 南部   |
| 子供の頃からずっと住んでいるから  | 20歳代 中央西部 |
| 大型商業施設が近くにある中、吉川市はあまり発展していないのが良い  | 40歳代 北部   |
| 長年住んでいるため、吉川での思い出も多く愛着を感じている  | 20歳代 南部   |
| 家族がいるから   | 60歳代 中央南部 |
| 育った場所だから  | 20歳代 中央西部 |
| 長く住んでるから  | 40歳代 南部   |
| 生まれた土地であり、結婚するまで住んでた土地だが、年を取ったから他市に出て戻ったからか、わかる良さがあった。うまく言えないが、「なじむ」感じ、「安心感」という表現が近いかも。若い頃は「東京」にばかり気持ちが行っていたが、今はたまに行けばよい。ここは、買い物も便利だし、緑もある、田んぼもある。大好きです | 50歳代 美南   |
| 住みやすい   | 60歳代 中央   |
| 生まれてからずっとここで生きてきたため   | 20歳代 中央南部 |
| 慣れ親しんだ町で住みやすいから   | 20歳代 中央西部 |
| 生まれた頃から育った街で長年住んでいるところだから   | 20歳代 中央   |

### 《居住年数30年以上》

| 内容   | 回答者の属性     |
|--|------------|
| 小学1年生の頃からずっと吉川だから  | 50歳代 中央西部  |
| 不便でも便利でもなく、大都会でもなく都会でもなくちょうど良い                               | 60歳代 中央    |
| 子育てを、吉川市でしたから  | 60歳代 中央西部  |
| 長く住み親しんでいるから   | 70歳以上 中央北部 |
| 生まれてからずっと住んでいるので   | 50歳代 中央西部  |
| 長年住み続けているので  | 50歳代 中央北部  |
| 生れて育った所だから   | 60歳代 中央    |
| 長年、住んでるので、いいです   | 40歳代 中央南部  |
| 友人や自然環境に恵まれている   | 70歳以上 西部   |
| 60年以上問題なく生活できたから   | 70歳以上 中央西部 |
| 外に出たことがない為(住んだことがない)   | 30歳代 東部    |
| 嫁いで吉川に住んで30年以上になるので愛着がわきますよ                                  | 50歳代 中央北部  |
| 家があるので   | 50歳代 中央    |
| 先祖代々の家で自分で14代目と言う事で責任を感じていて、愛着がものすごくあります                     | 60歳代 東部    |
| 生まれも、育ちも吉川市なので   | 40歳代 中央西部  |
| 特別不満がないから。緑が多い所が良い   | 40歳代 中央    |
| 長く住んでいるから  | 50歳代 中央    |
| 長年住んでいるので  | 60歳代 東部    |
| 長年住んでいる  | 70歳以上 南部   |
| 生まれてからずっと吉川に住んでいるので。他の市に住んだことがないので比較はできませんが、吉川に生まれて良かったと思います | 30歳代 中央西部  |
| 人情、人づきあい、古い人は、思いやりがある。若い人はない                                 | 70歳以上 南部   |
| 周辺の商業施設が便利   | 70歳以上 中央西部 |
| 40年以上住んでいる   | 70歳以上 中央南部 |
| 産まれた病院も吉川市内、それから現在までずっと住んでるから                                | 30歳代 南部    |
| 30年以上住んでますが、吉川市を出て別の所へ引っ越したいと思いません。ずっと住み続けたいと思えます            | 40歳代 中央    |
| 生まれてからずっと住んでいるから   | 70歳以上 中央西部 |
| 生まれた時から吉川市なので...   | 70歳以上 北部   |
| 47年以上住んでいます  | 70歳以上 中央南部 |
| 吉川市で子育てもしてきて友達も出来、今ではどこに行くにも電車で行きやすく、越谷・三郷、地元で買い物も何不自由がない    | 70歳以上 中央西部 |
| 長年住んでるから   | 50歳代 中央    |
| 長年育ってきた場所だから   | 40歳代 南部    |
| 長年住んでいるので  | 60歳代 中央西部  |
| 結婚して吉川に住み、40年以上になり、住めば都に・・・                                  | 70歳以上 中央北部 |

| 内容  | 回答者の属性     |
|---|------------|
| 自分が生まれた所だから   | 40歳代 中央    |
| のんびりした環境で高い建物も少なく落ち着いた感じ  | 60歳代 中央西部  |
| 永年生活しているので愛着はある   | 50歳代 南部    |
| 生まれてから、今まで吉川市のみに住んでいるから   | 40歳代 中央南部  |
| 生まれ育った所だから  | 70歳以上 中央南部 |
| 利便性と自然が調和している   | 70歳以上 中央   |
| 職場が三郷、東京の為家族の生活の想い  | 70歳以上 中央   |
| 40年以上も住んでいるので、他には、移りたくないと思います   | 70歳以上 中央南部 |
| 生まれ育った土地なので、知り合いが多く、何かあれば声をかけて下さる所が、ほっと出来る点でしょうか                        | 60歳代 中央    |
| 長年住んでいるので   | 50歳代 中央西部  |
| 45年以上住み続けて、住めば都です   | 70歳以上 南部   |
| 子育てをした  | 50歳代 南部    |
| 桜並木。いちよう並木。田園風景等で、車で運転したり、散歩等で、体力の維持と気分転換図れる                            | 70歳以上 中央南部 |
| 長く生活してい子供を育てましたので、いいなと思います  | 70歳以上 北部   |
| 生まれ育った土地だから   | 70歳以上 東部   |
| 住めば都  | 70歳以上 東部   |
| 生れた所です  | 70歳以上 中央西部 |
| 生まれ育った家があるので、子供の故郷として残したい   | 70歳以上 東部   |
| 30年以上住んでいて特に不便を感じた事はない  | 50歳代 中央北部  |
| 長年住んでいるから   | 40歳代 中央西部  |
| 40年居住して、住めば都となっている  | 70歳以上 中央北部 |
| 産まれた時からずっと住んでいるため   | 40歳代 中央北部  |
| 環境よし  | 70歳以上 東部   |
| 今のところ、災害も地震もないので良いと感じています   | 70歳以上 中央   |
| 住みなれている   | 70歳以上 南部   |
| 子どもが育ち今また住居として吉川を選んでくれたので   | 60歳代 中央西部  |
| いろんな方とのふれあいがある  | 60歳代 北部    |
| 長年住んでいるから   | 70歳以上 中央西部 |
| 生れ育ったので   | 40歳代 中央    |
| 長く住んでいるから   | 50歳代 中央南部  |
| 実家は現在15代目、自分も結婚して33年住んでおり、何よりご近所さん自治会の方々が素晴らしく頼りになる                     | 60歳代 北部    |
| 住み良い環境ではありますが、交通の便が、非常に悪く、現在は車の運転出来ていますが、80歳迄に免許返納を考えているので、買物等、とても不安がある | 70歳以上 西部   |
| 子供達も3人育ち、今は、15人の大家族。それぞれ巣立ち知り合いも多く、ほっと出来る町です                            | 70歳以上 中央   |
| 子供の頃から住んでいるから   | 50歳代 北部    |
| 生まれてからずっと住んでいるから  | 30歳代 西部    |
| 50年近くも居るので愛着があります   | 70歳以上 中央   |
| 長い間住んでいるから  | 50歳代 中央    |
| 住んでいるうちに愛着がわいて来ました  | 60歳代 中央北部  |
| 田んぼがあって、スーパーがあって(ほどほど)落ち着けるから   | 60歳代 南部    |
| 住んで長いことと併せて景観がよく都会に行くにも便利である  | 70歳以上 中央北部 |
| どこに住んでもあまり変わらない   | 60歳代 中央北部  |
| 東京に近く、交通の便も良く、古い考えもかなり近代化されてきている  | 70歳以上 中央北部 |
| 40年以上住んでいるので吉川が好きです。田園地帯の方に住んでいるので少し不便な所はありますが空気も良いし愛着があります             | 60歳代 北部    |
| 住めば都  | 70歳以上 北部   |
| 自然環境は良いが、ここ数年来、田のあぜなどの昆虫(いなご・バッタ)などが殆どみかけない。鳥達のエサ(冬期)がいなくなってきた          | 70歳以上 中央南部 |
| 長年住んでいるから   | 60歳代 中央北部  |
| 50年以上住んでいるので  | 70歳以上 中央   |
| 友人や生活面での知人が多く、また、子供が吉川子であることから地域との交流が良好であった                             | 60歳代 中央    |
| 生まれて、70数年吉川に育ち、現在は電車もあり、スーパーなどいろいろでき、お隣さんも何十年のお付き合いで、うれしいです             | 70歳以上 無回答  |
| 生まれた場所だから   | 50歳代 東部    |
| 長年住んでいるから   | 60歳代 東部    |



| 内容  | 回答者の属性     |
|---|------------|
| 吉川に移り住んで約50年、その間子供を育てました。たくさんの思い出がありとても愛着があります  | 70歳以上 中央   |
| 住みなれ  | 60歳代 中央西部  |
| 生まれて育った所なので、小さいころからの友達が多いから   | 70歳以上 東部   |
| 生まれ育った地、現在も住んでいる地であるから  | 50歳代 中央北部  |
| 自宅があり、長い間住み続けて来たこと、年齢的に他に住み変えるエネルギーが無いから  | 70歳以上 中央   |
| 昔から住んでいるから  | 40歳代 北部    |
| 長年住み、住み心地もよいので  | 70歳以上 南部   |
| 住めば都  | 70歳以上 南部   |
| 長年住んでいるから   | 30歳代 中央北部  |
| 子どもの頃から住んでいるから  | 50歳代 中央北部  |
| 住みやすさ、都会的でない  | 70歳以上 中央   |
| 生まれ育った為、思い出がいっぱい有る  | 70歳以上 中央北部 |
| 60年以上住んでいるから  | 60歳代 北部    |
| 便利だし、少し離れた所には畑の緑がある   | 70歳以上 中央北部 |
| 吉川市はすてきです   | 40歳代 美南    |
| 普通に生活するだけならとても良いとは思いますが、八坂祭りの手伝い等がある為マイナス   | 50歳代 中央西部  |
| 幼少期から住み続け、結婚し一旦離れたが、家族と共に再び住んでいる。少しずつ街並みは変化しているが、変わらぬ姿もあり、住みやすく感じている。美南駅周辺の開発が今後どんな影響を与えてくれるのか楽しみではある   | 50歳代 中央    |
| 長く住んでいる。兄弟も近くに住んでいる   | 60歳代 中央北部  |
| ずっと吉川に住み、家族や友達が近くにいるから  | 40歳代 中央    |
| 幼稚園の頃に吉川市に引っ越してきて、成人後数年三郷市で生活、また吉川市に戻ってきたので、良くも悪くも昔からの吉川を知っている。住み心地について悪いと記載した部分についても、手のかかる子供のような感覚で見ている。もっと良くなるか悪くなるかも市政、ひいては選挙権を持つ我々の選択が支えているという自覚をもって、育ててきた、育てられたこの街を見守っていければと思う | 40歳代 東部    |
| 子育てした場所だから  | 60歳代 中央南部  |
| ずっと住んでるから   | 40歳代 東部    |
| 生まれたときから、住んでいるので  | 40歳代 中央    |
| 40年近く吉川に住み、子供も吉川で育てているので愛着はあります   | 40歳代 北部    |
| 今発展途中の町のため、これからも大きくなる可能性があるから   | 30歳代 北部    |
| 長く住んでるから  | 60歳代 中央北部  |
| 50年、この街から出たことがないので  | 50歳代 南部    |
| 生まれ育った吉川だし、わさわさしてなくて、住みやすい  | 40歳代 南部    |
| 考えた事ないがずっと住んでいるから   | 40歳代 東部    |
| 好きだから   | 40歳代 中央南部  |
| 40年以上、生活しているから  | 50歳代 中央西部  |
| 生まれ育った場所である事と関東平野で市内の起伏が少ないから   | 40歳代 南部    |
| 生まれも育ちも吉川だから  | 40歳代 南部    |

#### 《居住年数無回答》

| 内容                                  | 回答者の属性  |
|-------------------------------------|---------|
| 今住んでいて便利がいいから。駅前通りにライフ、しまむら、コンビニがある | 50歳代 中央 |

問4-(1) 吉川市に「どちらかと言えば愛着がない・愛着がない」理由(自由記載)

《居住年数5年未満》

| 内容  | 回答者の属性    |
|---|-----------|
| 住み始めて1年ほどだから  | 20歳代 中央西部 |
| いずれ引越そうと思う為。子育てするには色々なことが不十分な気がする   | 30歳代 美南   |
| 住み始めて約1年まだ愛着というものはわからない   | 20歳代 美南   |
| 引越したばかりなのでよくわからない。取り立てて特徴がない。全国的に知名度が、なさすぎる   | 50歳代 東部   |
| まだ住み始めたばかりのため、地元の方が愛着があります  | 20歳代 中央西部 |
| 仕事で来ただけなので  | 20歳代 美南   |
| まず、生まれた場所ではないからです。後は、住んでいる人たちのモラルが低い(駐車禁止区域で路上駐車、スピード狂が多い、犬のふんを道端に放置等)事や、吉川市のサービスに不満(昨今、ペットとして犬を飼う家庭が増えているにも関わらず、ドッグランを整備しない、市民の声で苦情が来たからって放し飼いを禁止にするばかりで全く検討しない)等があります。特に、犬の問題については不満ばかりです。隣の草加市はドッグランがありますが、吉川市にはありません。「じゃあ、そっちに行けばいいじゃん」となるかもしれませんが、歩いて行ける距離にはありません。確かに、犬を飼っている家庭は少数派なのかもしれませんが、少数派の意見を何とか取り入れられないかと動く事もあっていいのではないのでしょうか。犬に優しい町「吉川」ってなったら、注目が集まり、転入が増えるということもあるかもしれません | 30歳代 南部   |
| まだ住んでいる期間が短いため  | 30歳代 中央西部 |
| まだ引越したばかりなのでありません   | 20歳代 美南   |
| 地元が別の為  | 20歳代 中央北部 |
| まだ住みはじめて5年未満の為  | 30歳代 中央北部 |
| まだ引越してきたばかりで、以前まで三郷に住んでいたこともあり、吉川はかなり身近に感じていたが、愛着と言われるとないかもしれない   | 30歳代 美南   |

《居住年数5年～10年未満》

| 内容  | 回答者の属性    |
|---|-----------|
| 居住歴が浅いため                                    | 20歳代 美南   |
| まだ住み始めて浅いので                                 | 40歳代 中央南部 |
| 元々地元ではないので友人もいない。となりの市に色々あるので住めるが車がないと不便すぎる | 40歳代 南部   |
| 生活する上で、吉川じゃなくても良い                           | 20歳代 中央北部 |
| 住んでいて良いと思える所があまり思いつかない                      | 30歳代 無回答  |
| 江戸川と中川には生まれ水害のおそれが無くならない                    | 50歳代 中央北部 |
| 居住年数が少ない為                                   | 30歳代 中央西部 |
| これまでも引越が多かった為特に愛着はない                        | 50歳代 南部   |
| 住み始めてそんなにたっていないため                           | 40歳代 美南   |
| 夫婦両家の実家の間、また、子供の幼稚園等の理由で住んでいる為              | 30歳代 南部   |
| 住み始めて月日が浅い                                  | 60歳代 中央   |
| 住んで10年未満のため、自宅周辺しか出掛けないため                   | 30歳代 美南   |
| まだ住んで浅いのでそこまでの愛着はまだない                       | 20歳代 中央   |

《居住年数10年～15年未満》

| 内容  | 回答者の属性    |
|---|-----------|
| 吉川に何も無いと思う  | 20歳代 中央北部 |
| 大人になって、住み始めたので、思い出がない。子のいない主婦は近所と交流が持ちにくく、情報も入ってこない。なので、いつ引越そうとばかり考えてしまいます。のんびりしていて、治安もいいので、いい所とは思いますが                                  | 50歳代 中央北部 |
| 整備された街で住んでみたいからダンプが街の中心の道をたくさん通るのは、おかしい。子供達にも危険。道がすぐにデコボコ   | 40歳代 東部   |
| 住みたいと思える魅力的なものがない   | 40歳代 東部   |
| おすすめのスポット、観光地、食べ物が無い大きなショッピングモールも無い、おしゃれなカフェやお店が欲しい   | 40歳代 中央北部 |
| 自治会にも入れず地域の情報も得られず愛着持てる訳がない。実家の近くに住み介護をする目的で居たが、もう必要なくなったので引越す  | 50歳代 中央北部 |
| 出産を機に住み出したので、まだ愛着が湧かないということ、自分の地元がとても利便性が良く、まだ自分の地元にあ着があるから…  | 40歳代 東部   |
| 結婚して吉川に住むようになりましたが、自然が多く良い所がある反面、小学校の学区が広すぎて小学校まで徒歩1時間とかビックリすることが多く、全て徒歩何分かで学校、お店、駅、色々な施設がそろった環境で育った私には、車がないと生活出来ない吉川では、老後生活出来ないと思っています | 50歳代 西部   |

《居住年数15年～20年未満》

| 内容                          | 回答者の属性    |
|-----------------------------|-----------|
| 引っ越すのがめんどくさい                | 20歳代 中央北部 |
| 寝る場所                        | 50歳代 美南   |
| 住んでいて困ることはそんなにないが、思い入れもないため | 20歳代 中央北部 |
| 吉川市に住み続けたい理由が無い             | 40歳代 美南   |
| 地元出身では無いため                  | 60歳代 中央   |

《居住年数20年～30年未満》

| 内容   | 回答者の属性     |
|--|------------|
| 私の人生の中では、まだ、1/3程度しか、住んでいません。これから、楽しかった、住んで良かったと思える事があり、愛着も出てくるのではと思う   | 60歳代 中央北部  |
| 吉川ということではなく、山、森林があるところに愛着を感じる  | 60歳代 中央北部  |
| 吉川での行動が無い。(近隣に友人知人が多いから)土着根性の方が多くせいかコミュニティに入っていない  | 70歳以上 中央西部 |
| 自家用車がないと何をするにも不便なので老後に不安があるため  | 50歳代 東部    |
| 実家があるから住んでるだけ  | 30歳代 南部    |
| 住んでいる周辺は不便   | 50歳代 東部    |
| 今の住まいで良いとは思いますが、市への愛着は何も無い   | 60歳代 南部    |
| 好きで住んだわけではない   | 50歳代 中央北部  |
| 中央土地区画整理で減歩が異様に高かった上、そうでもない人との差(違い)をきちんと説明してもらえなかったという嫌な思いなどをしながら住んでいる。組合には？なことが多い(一部組合員の意向反映など)。市として市民が愛着をいただけるような取り組み・市政を行っているかを考えてほしい。この質問は市民ではなく、市の運営に携わる市長に聞いてほしい   | 60歳代 中央北部  |
| 吉川で育ち、社会人になってから20年以上海外在住を経た後に去年吉川に戻ってきました。不便で田舎な吉川が学生の頃は嫌いでした。ただ今回帰ってきてみて、物価は安く、以前より交通の便も良くなって随分と暮らしやすくなっていました。特に市役所がきれいに広くなって、職員の方々の対応もとても親切丁寧で驚きました。このような良い変化を遂げたのは若い市長さんのお陰なのだろうと思います。これまでは愛着はありませんでしたが、これから湧いてくると良いと思います | 50歳代 中央北部  |

《居住年数30年以上》

| 内容  | 回答者の属性     |
|---|------------|
| 市民が集まって交流したりする場が少ない。イベントなども少ない  | 70歳以上 南部   |
| 住みやすいとは思いますが同級生とかに会うのが嫌です   | 40歳代 中央北部  |
| 住みなれてはいますが生まれも育ちも東京なので今は親も亡くたまになつかしく思う  | 70歳以上 中央西部 |
| 市長、市議会議員の市に対する新しい議案がない  | 50歳代 北部    |
| バス停が少なく駅まで出るのも時間がかかる。病院・スーパーなど点在していて移動するのが大変  | 50歳代 中央北部  |
| 海と山がある所に住みたいと思うので   | 60歳代 北部    |
| 愛着がわくような要素がない   | 40歳代 中央北部  |
| スーパーや駅までの交通手段、文化施設等が発達していない   | 50歳代 中央    |
| 親が住んでいるから近くにいるだけ  | 40歳代 南部    |
| 別に吉川じゃなくてもいいと思う。吉川って、微妙な所   | 30歳代 南部    |
| 交通の便が悪すぎる   | 60歳代 北部    |
| 以前よりまわりの環境が悪くなっている為   | 60歳代 東部    |
| 長期間住んでいるが、夫婦ともに住まれた場所ではないので子供を育てた土地という印象  | 50歳代 東部    |
| 私の住んでる地域とはつきあいをやめたし   | 40歳代 北部    |
| 吉川市には持にない、北部に対してもない   | 70歳以上 北部   |
| 長く住みすぎた   | 40歳代 中央北部  |
| とくに愛着がわくような事がない   | 40歳代 北部    |
| 街灯は暗いし、鉄道は不便、自然環境と呼べるものは少なく、公園の衛生管理は最悪。住み続けたいとは思わないが、現状を変えられる予算もない  | 70歳以上 中央南部 |
| 古い家で、2019年の台風によって小屋が崩れ、雨漏りもするため建て替えを検討しているが庭から伸びる道が赤道で接道要件を満たしていない、雨による被害は一度もないが雨水抑制装置を付けなければならない、物置が申請と登記に違いがあり、耐火基準も満たしていないので、物置も壊さないと自宅が建てられない。先祖代々350年以上吉川市に住んでいる家系でこれからも住もうと自宅の建て替えを検討していますが、市街化調整区域で自身で農業をやっている方は減り、農家を続けられる政策もなく、これからも住むために莫大な費用もかかり、この先衰退しか見えない地域に住むことに限界を感じています。魅力、価値もないとおもっています | 70歳以上 東部   |

問4-(3) 他市の人に、吉川市の自慢できる事柄（自由記載）

《居住年数5年未満》

| 内容  | 回答者の属性 |      |
|---|--------|------|
| 都会(都心)に一番近い田舎   | 60歳代   | 中央北部 |
| 自然、子育てネットワーク  | 30歳代   | 中央   |
| 買い物が便利  | 30歳代   | 南部   |
| キレイ   | 20歳代   | 美南   |
| なまずが有名  | 30歳代   | 南部   |
| 坂がない  | 20歳代   | 南部   |
| 年配の方が多く、街全体が静かで落ち着いている  | 30歳代   | 東部   |
| なまずの街(なまりん)であるということ   | 30歳代   | 美南   |
| 自然豊かで交通の便が良く、かつ家賃がちょうどよい  | 20歳代   | 南部   |
| 吉川美南駅周辺が新しいこと、近隣にショッピングモールが多い   | 30歳代   | 美南   |
| 市長がすごく市民思い  | 20歳代   | 中央北部 |
| なまずが有名  | 無回答    | 南部   |
| 治安が良いと感じる   | 20歳代   | 美南   |
| なまず   | 30歳代   | 美南   |
| 都内へ出やすい   | 30歳代   | 中央   |
| なまず   | 20歳代   | 中央   |
| 私としては他市に自慢できるようになる為の1つとして、木売公園のように実の成る木のある所を増やして、市民が自由にとって食べられたら良いと思います | 40歳代   | 美南   |
| 吉川美南駅がキレイで利用しやすい。人が多すぎないのが、とても良い  | 40歳代   | 美南   |
| 大きなショッピングモールが周辺に多い所   | 20歳代   | 中央西部 |
| 周辺施設の充実ただし吉川ではない  | 30歳代   | 美南   |
| 自然  | 20歳代   | 美南   |
| 隣の越谷市のイオンレイクタウンにすぐ行ける。吉川市内の自慢は何もない                                      | 30歳代   | 南部   |
| 隣にレイクタウン、2つ隣にららぽーと、IKEA、コストコ、吉川市がというより、隣の市が栄えてる                         | 30歳代   | 中央西部 |
| 交通の面はすごくよくて、都会でも田舎でもないところがいい  | 20歳代   | 美南   |
| 家賃が安く広い家に住める。レイクタウンや新三郷などが近く買い物するのに便利                                   | 30歳代   | 南部   |
| ショッピングモールなどから充実してる。高速道路に乗りやすい   | 60歳代   | 南部   |
| ナマズ、北斗晶   | 20歳代   | 美南   |
| 都心へのアクセスの良さに割に、住宅や土地が安い   | 30歳代   | 美南   |
| 美南エリアの景観  | 30歳代   | 美南   |
| 自然が豊かでさいたま方面、千葉方面、都内へのアクセスも良く、近隣に大きな商業施設が複数あること                         | 30歳代   | 南部   |
| 美南は公園もあるし道路も歩道がしっかりあるので子供と安全に過ごせる。のんびりしている                              | 30歳代   | 美南   |
| 大きなショッピングセンターに近い  | 30歳代   | 中央北部 |
| 自然豊か  | 20歳代   | 東部   |
| 子供に優しい市   | 30歳代   | 南部   |
| 三郷の商業施設やレイクタウンに近い   | 30歳代   | 美南   |

《居住年数5年～10年未満》

| 内容   | 回答者の属性    |
|--|-----------|
| 6年前に、新松戸より、息子の家に、転居し現在に至っていますが吉川市に大学誘致など、若者が集まる市であってほしい。教育関係に力を入れてほしい                    | 70歳以上 美南  |
| 近くにショッピングモールや高速道路があり便利だが夜間は静かに過ごすことができる  | 20歳代 美南   |
| 近くにレイクタウンとコストコがあること  | 30歳代 美南   |
| なまずと言いたいのですがまだまだ、知らない人がいます   | 70歳以上 中央  |
| のどか  | 40歳代 美南   |
| なまず  | 60歳代 美南   |
| 公園がたくさんある  | 50歳代 美南   |
| 何も無いところ。人が少ないのはすごしやすい  | 40歳代 南部   |
| 北斗晶、なまず、ベッドタウン   | 20歳代 中央北部 |
| 商業施設がないので駅前前は静かで住民しかいないので良い。このまま静かな吉川市を続けて頂きたい   | 50歳代 中央北部 |
| 治安が良い(美南地域)、基本的に何でも揃う  | 30歳代 美南   |
| なまず  | 40歳代 中央北部 |
| 北斗晶夫妻、なまず、大型ショッピングモールが近い   | 30歳代 南部   |
| レイクタウン、ららぽーと、コストコ、IKEAにすぐ行ける   | 30歳代 中央北部 |
| 治安の良さ  | 60歳代 南部   |
| 自然もありつつ、開発もされている。子育てがしやすい  | 30歳代 美南   |
| 住みやすい  | 30歳代 中央   |
| 越谷のレイクタウン、三郷のららぽーと、コストコ・イケアに近い   | 30歳代 南部   |
| なまず、北斗晶さん  | 40歳代 美南   |
| あえて、特色のない所   | 50歳代 美南   |
| 特になし   | 50歳代 南部   |
| 買い物は困らないコト   | 40歳代 美南   |
| 緑が多い。吉川美南駅周辺の開発に期待できる  | 50歳代 美南   |
| レイクタウンに近い。物価が安い  | 20歳代 中央   |
| 美味しいパン屋がある   | 30歳代 中央北部 |
| レイクタウン、ららぽーと、コストコに近い   | 40歳代 美南   |
| 美南地区はきれいで道路の幅も広く、街並みもきれい。買い物の便もよくとても住みやすい。また、近隣には、コストコ、ららぽーと、レイクタウンもあるので、都内に出なくても全て用が足りる | 40歳代 美南   |
| 美南が綺麗で住みやすい。静かに暮らせる  | 30歳代 美南   |
| 買い物がしやすい環境などです   | 40歳代 美南   |
| 綺麗、自然豊か、子育てしやすい  | 40歳代 美南   |
| 子どもの医療費控除  | 30歳代 美南   |

《居住年数10年～15年未満》

| 内容  | 回答者の属性     |
|---|------------|
| 緑が多く、ほど良く田舎だと思う。交通の便が良い                   | 70歳以上 中央北部 |
| 公園が混雑しない。家賃が安い                            | 30歳代 中央西部  |
| 特になくなまずが有名というくらい。最近ではレイクタウンとコストコの間の市と説明する | 50歳代 中央北部  |
| なまず                                       | 40歳代 中央    |
| レイクタウン、ららぽーとが近い                           | 30歳代 南部    |
| レジャー施設や東京近郊へのアクセスが良いところ                   | 10歳代 美南    |
| 散歩道がきれい。又、ベンチがほしい場所にある                    | 70歳以上 美南   |
| のんびりしている。道が渋滞しない。バスが時刻表通りになる              | 50歳代 中央北部  |
| 静か、治安よし                                   | 60歳代 南部    |
| 狭いこと                                      | 40歳代 東部    |
| 道路、歩道が整備されている。(広い)                        | 40歳代 美南    |
| 災害が少ない                                    | 70歳以上 中央北部 |
| 市役所の対応が良い                                 | 40歳代 中央北部  |
| なまず・自然が多い                                 | 40歳代 東部    |
| 都心へアクセスが良い。吉川には無いが、レイクタウンやららぽーとが近い        | 40歳代 中央北部  |
| 新三郷のコストコ、イケア、ららぽーと、越谷のレイクタウンに近いところ        | 40歳代 美南    |

| 内容  | 回答者の属性    |
|---|-----------|
| 周辺にショッピングセンターなどがあり買い物に便利。道路があまり混雑していない                        | 40歳代 中央西部 |
| 美南の町がきれい  | 60歳代 美南   |
| 何もないところ   | 40歳代 中央西部 |
| なまず   | 40歳代 中央北部 |
| 作ってほしい(ゆるキャラかわいくして下さい。デザイナーとかネットで探してお願いするとか、Twitter等)         | 20歳代 中央北部 |
| 静かで自然が残っている   | 10歳代 中央北部 |
| ららぽーと、コストコ、レイクタウンが近い  | 30歳代 美南   |
| 両隣の市に、有名な商業施設があること  | 40歳代 東部   |
| 自然がある   | 50歳代 西部   |
| 都市部みたいにごちゃごちゃしておらず、自然も程よく残り、静かで、周りとの距離感も程よい。ちょうどいい吉川。ナマズ料理。ネギ | 40歳代 中央北部 |
| 何もないところ。平和  | 40歳代 美南   |
| 人が優しくあたたかい  | 40歳代 中央   |

### 《居住年数15年～20年未満》

| 内容   | 回答者の属性     |
|--|------------|
| きよみ野富士   | 40歳代 中央北部  |
| 緑が多い   | 70歳以上 中央北部 |
| 穴スポット。近く商業施設があり便利  | 50歳代 中央    |
| ほどよく都心に近いところ   | 20歳代 中央北部  |
| 自然とのバランス   | 40歳代 中央    |
| ゴチャゴチャしていない静かな所  | 50歳代 南部    |
| 住みやすい所。市政が市民により添っている                                       | 40歳代 中央    |
| 何もないところでも生活するには良いところ                                       | 50歳代 中央北部  |
| なまりん、なまず料理、まつり   | 60歳代 中央西部  |
| 子育て支援に力を入れていただいている。子育てするのに良いと思います                          | 40歳代 南部    |
| なまずのオブジェ、永田公園など  | 40歳代 中央北部  |
| 近くに大きい商業施設があるのに、緑が多く、静かな住宅街がありとても良い                        | 40歳代 中央北部  |
| 何もないことが自慢できる   | 40歳代 美南    |
| 住むには、自然も多く、スーパー等も充実している。隣の市には、商業施設もあり、すぐに行くことができる          | 50歳代 中央北部  |
| 越谷と三郷に近いこと   | 40歳代 美南    |
| 両脇(越谷、三郷)に大きな買い物スポットがありつつ、吉川自体は静かで住心地がいい                   | 40歳代 中央北部  |
| こじんまりしているところ。大型ショッピングセンターが近い。身の丈に合った市として自慢することがなくても別に良いと思う | 40歳代 中央西部  |
| 隣町に大型ショッピングモールがある  | 50歳代 中央北部  |
| ナマズと北斗晶  | 50歳代 中央北部  |
| 近隣市に商業施設が多いこと  | 40歳代 中央北部  |
| 自慢、自負はする必要はないです。自慢はみっともない、幼い                               | 50歳代 中央北部  |
| ありません。強いて言えば、さくら通りの桜並木                                     | 60歳代 中央    |

### 《居住年数20年～30年未満》

| 内容  | 回答者の属性    |
|---|-----------|
| さくら通りの桜は本当に綺麗だと思う。もう少し売り出しても良いと思う   | 50歳代 中央北部 |
| 両どなりに娯楽施設があり住みやすい(レイクタウン・ららぽーとなど)   | 30歳代 美南   |
| レイクタウンとららぽーとが近い。(アクセスしやすい)  | 30歳代 中央北部 |
| 東京、千葉にも、アクセスしやすい。北関東、東北も、そんなに遠くでないと感じる  | 60歳代 中央北部 |
| うなぎ   | 30歳代 中央西部 |
| なまず。でもなまずの揚げ物は美味しくないし見た目も悪いのでどうにかした方が良いと思います                                    | 40歳代 中央西部 |
| なまず料理   | 40歳代 中央南部 |
| ショッピングモールは近いし、緑も多いから住みやすいと思う。美南の方は街並もきれいだけど、土地代は高い。こちらの地域は老人多いけど落ち着いていて好感をもっている | 30歳代 南部   |
| なまず、北斗さん  | 40歳代 中央   |
| 自然が残っていて住みやすい   | 50歳代 南部   |
| 私の住んでいる所は環境が良い  | 70歳以上 東部  |
| 自然がたくさんあって、都心に出るのも、以外と近い  | 60歳代 中央南部 |

| 内容   | 回答者の属性     |
|--|------------|
| なまず  | 20歳代 中央北部  |
| 面白い食べ物がある  | 20歳代 中央西部  |
| なまずマラソンで高橋尚子さんが、走ったこと。サッカーの中澤佑二の出身地。駅に金のなまず親子の像がある   | 50歳代 中央西部  |
| 都内や、空港、近くでは、大型商業施設に行くのに便利である   | 60歳代 中央西部  |
| 吉川産の野菜がおいしい。特にトマトがおいしい   | 60歳代 中央北部  |
| 道路が広くきちんと整備されている(南部地域・美南地域)  | 50歳代 南部    |
| 農地が広い  | 40歳代 中央西部  |
| なまず  | 50歳代 中央北部  |
| 無いです。ハッキリと云える  | 70歳以上 中央西部 |
| レイクタウンとコストコに挟まれていながら自然豊かで静かなところ  | 20歳代 東部    |
| 緑が多いこと   | 20歳代 中央    |
| 何もない、はずかしい   | 30歳代 南部    |
| 田園が残っていて、空気がきれい  | 70歳以上 中央北部 |
| 特にないところがよい。治安がよい。落ちついている   | 40歳代 西部    |
| レイクタウンとららぽーとに挟まれているから平日空いてる時にいける。1本で東京駅やディズニーランドへ行ける。吉川南中学校はきびしくてとても良い学校だった  | 20歳代 中央西部  |
| 道路が広く、車の運転がしやすい  | 60歳代 南部    |
| 米、野菜がおいしい。水がきれい  | 70歳以上 無回答  |
| 武蔵野線が通っているの、通勤、通学に便利。静かで住みやすい  | 50歳代 中央    |
| 認知度は低いが、住むにはとても素晴らしい環境だと思う   | 50歳代 南部    |
| 都心に通勤できるほどの距離でありながら、田園地帯が残っている   | 20歳代 中央西部  |
| 周りが発展してきているので将来の発展を期待出来る   | 40歳代 北部    |
| 交通のアクセスがいいところ、野菜が美味しいところ、市主催のイベントが多いところ  | 20歳代 南部    |
| 周辺よりは安い、穴場   | 40歳代 南部    |
| 残念ながらありません…。物価が安い、駐車場が安いというくらいでしょうか  | 50歳代 中央北部  |
| 買い物に便利、選択肢が沢山ある。緑もあるし、田んぼもある。なまず。格式高い料亭もあれば、駅前の居酒屋なんかもなげにレベルが高い店が多いと思う。嬉しい。(新松戸駅前には沢山の居酒屋があったが、人を連れて行きたいと思える居酒屋、という・・・)欲を言えば、美南駅周辺にも個人の美味しいお店ができてほしい | 50歳代 美南    |
| ちょうどいい田舎   | 60歳代 中央    |
| 人口流入が進んでいる   | 20歳代 中央南部  |
| 住みやすい町だが、周りの市に大型商業施設があるという点が入る   | 20歳代 中央西部  |
| 特にないが、三郷市、越谷市などに挟まれていて大型ショッピングモールなどが近い点  | 20歳代 中央    |

### 《居住年数30年以上》

| 内容                                    | 回答者の属性     |
|---------------------------------------|------------|
| 永田公園のきよみ野富士、さくら通り、なまずの里マラソン、なまりん、吉川美南 | 50歳代 中央西部  |
| 隣接した市に、商業施設等あり、便利である                  | 60歳代 中央西部  |
| 自然環境                                  | 70歳以上 中央北部 |
| 八坂祭りの神輿、なまりん                          | 50歳代 中央西部  |
| なまずで地域おこし                             | 50歳代 中央北部  |
| 市街化区域の道路整備の充実                         | 70歳以上 西部   |
| 川魚料理、八坂祭り、田園風景(だんだん少なくなっている)          | 70歳以上 中央西部 |
| 東京に比較的近いが緑がある                         | 30歳代 東部    |
| 越谷レイクタウンと三郷コストコの間にある                  | 50歳代 中央    |
| 自然豊かで空気がおいしい                          | 60歳代 東部    |
| 東京に近い                                 | 60歳代 北部    |
| なまず                                   | 60歳代 中央    |



| 内容  | 回答者の属性     |
|---|------------|
| 緑が多い。田んぼ風が気持ち良い   | 40歳代 中央    |
| 田んぼがある。美しい  | 70歳以上 南部   |
| レイクタウンとコストコ、マルサンが近い。買い物は困らないと思う。ディズニーまで乗りかえなしで行けるところ  | 30歳代 中央西部  |
| 人への思いやり。中川と江戸川にはさまれた所で生まれた人は悪い事は出来ないので思いやりがある   | 70歳以上 南部   |
| 交通の便がよく幕張、府中・都内にも1時間位で行ける   | 70歳以上 中央南部 |
| ほどほどに都会、ほどほどに田舎な所(良い意味で)近くのショッピングモールにも自転車で行けるところ  | 30歳代 南部    |
| 住みやすい   | 40歳代 中央    |
| 駒形どじょう経営者の出身地である。桃太郎便は吉川市の方です。吉川の発展に尽力。おもちゃのトミーは吉川から始まった  | 70歳以上 北部   |
| レイクタウンとらぼーとに狭まれている  | 50歳代 中央    |
| なまずが食べれる所   | 40歳代 南部    |
| 越谷レイクタウンに近い   | 60歳代 中央西部  |
| 近くにレイクタウン、イケア等があり、住んでいる所はちょっと田舎で自然、豊かで良い  | 70歳以上 中央北部 |
| なまず料理   | 40歳代 中央    |
| あまりなし   | 70歳以上 中央   |
| 金のなまず   | 30歳代 南部    |
| のんびりと過ごせる   | 60歳代 中央西部  |
| 静かであり。美南地区の整備が進み人口も増え活気を感じる   | 50歳代 南部    |
| 吉川市出身中澤佑二(サッカー元日本代表)と北斗晶(元プロレスラー)   | 70歳以上 東部   |
| 近くにたくさん店がある   | 40歳代 中央    |
| なまず。近隣の市に大規模商業施設が多くあり、この地域で完結できる  | 40歳代 中央南部  |
| 平安  | 70歳以上 中央南部 |
| 自然との調和を考え開発している   | 70歳以上 中央   |
| 鯉の里、割烹料理  | 70歳以上 中央   |
| 桜が多い  | 70歳以上 中央北部 |
| ショッピングモールが近くに多い   | 70歳以上 中央南部 |
| レイクタウンが近いこと、温泉がある   | 50歳代 南部    |
| 人口増加と若い人が比較的多い事   | 60歳代 中央    |
| 自然環境が残されていること   | 70歳以上 中央南部 |
| なまず、八坂祭り、北斗晶、温泉   | 40歳代 中央    |
| 空気がうまい  | 70歳以上 北部   |
| なまず、うなぎの老舗  | 70歳以上 東部   |
| 北斗晶   | 60歳代 中央北部  |
| 田んぼ   | 60歳代 中央北部  |
| なまずコーラ  | 30歳代 北部    |
| 都心に近い   | 70歳以上 東部   |
| 北斗晶さん佐々木健介さんが吉川に居る位しか言える事はない。なまりん   | 60歳代 南部    |
| 住みやすさ   | 40歳代 中央北部  |
| なまずと北斗晶さん夫婦、あとはレイクタウンとコストコの間と説明している   | 50歳代 東部    |
| なまず御前(お酒)。野菜、トマト  | 70歳以上 南部   |
| 何か1つ2つはあると思う  | 70歳以上 中央西部 |
| 今のところ。無し  | 40歳代 中央    |
| 特に思いつきません   | 60歳代 北部    |
| 空気の良い事。住民との交流が良い事(人間感等が良い)。近所の人との交流が良く、とても気に入っています  | 70歳以上 西部   |
| 住みやすい   | 30歳代 西部    |
| 買い物が便利  | 70歳以上 中央   |
| 自動車の運転が出来る若い世代(~40歳?)までは暮らしやすい点   | 40歳代 東部    |
| なまず   | 60歳代 中央北部  |
| なまずマラソン。桜通りの桜を整備してみても？街路樹(いちょう通り、けやき通りなど)緑豊かつつくば市は「とかいなか」をキャッチフレーズに売りこんでいるが、吉川市はコンパクトのせいかわれがつくば市より上を行っている。自分が不動産関係だったら穴場の一つとしてpickupする。 | 70歳以上 中央北部 |
| 今話題の流山市より本当は吉川市を勧める   | 70歳以上 中央北部 |
| 空気が良くて野菜が美味しい所だと思います  | 60歳代 北部    |

| 内容   | 回答者の属性     |
|--|------------|
| スーパー・ショッピングセンターなどが多く、食材等安く、新鮮な物が手に入る   | 70歳以上 中央南部 |
| わからない  | 60歳代 中央北部  |
| 両隣三郷(ららぽーと)越谷(レイクタウン)なところ  | 40歳代 東部    |
| 田園風景   | 60歳代 中央    |
| 田畑が多くあるから  | 60歳代 東部    |
| 特にない   | 40歳代 中央北部  |
| なまずマラソン  | 60歳代 中央西部  |
| 近県に行くのに高速が近い。桜並木。買物が便利   | 70歳以上 東部   |
| なまずでは、自慢にならない  | 70歳以上 中央   |
| 吉川八坂祭り、暴れ神輿の迫力さ  | 40歳代 北部    |
| 自然。人間関係。なまず料理等   | 70歳以上 南部   |
| 緑が多くのだか  | 30歳代 中央北部  |
| あまり開発されず、圧迫感のある建物が少ないが住民は都会的である  | 70歳以上 中央   |
| 得になにもなく平凡な所で住みやすい吉川が自慢です   | 70歳以上 中央北部 |
| うなぎ、なまず、吉川フレッシュファーム  | 60歳代 北部    |
| 三郷や越谷の大型ショッピングセンターにどちらにも行きやすい  | 60歳代 中央北部  |
| 美しい  | 40歳代 美南    |
| 買い物に便利。桜通りの桜並木。でもドブ川のせいでマイナス   | 50歳代 中央西部  |
| 時折、TVでナマズ料理など紹介されたり、北斗さん 中澤さんが吉川出身として紹介されるが、それを自慢できる事柄とは言えないのでは無いかと思う            | 50歳代 中央    |
| 特になし。洪水の危険と隣り合わせなので勧めたいとは絶対思わない  | 70歳以上 中央南部 |
| 市役所や銀行が空いていてすぐ手続き出来る。静かだけど便利。車で10分ほどでレイクタウンに行ける                                  | 40歳代 中央    |
| 桜通りのマルサン。ららぽーと、レイクタウンが近い   | 60歳代 中央南部  |
| なまず  | 70歳以上 東部   |
| 住みやすい  | 40歳代 中央    |
| 吉川市内ではあまりないです。三郷にコストコやメガドンキがあったり、越谷にレイクタウンがあるので、住んでる所は静かだけれど遊ぶところや買い物に行くのに近いのは良い | 40歳代 北部    |
| 農産物、金のナマズ、住みやすい  | 30歳代 東部    |
| レイクタウンにもコストコにも行きやすい町   | 30歳代 北部    |
| 周辺のショッピングセンターのアクセスが良い  | 60歳代 中央北部  |
| 西にレイクタウン東にららぽーと、大型ショッピングモールのほぼ中央で買い物しやすい   | 50歳代 南部    |
| ネギが美味しい  | 40歳代 南部    |
| ナマズ  | 40歳代 東部    |
| 市内では、そんなに渋滞しないで、越谷レイクタウンや三郷のIKEA コストコに行ける。いい意味で、便利                               | 40歳代 中央南部  |
| 何もないこと   | 50歳代 中央西部  |
| なまず  | 50歳代 北部    |
| 農産物とイベント化された神輿の競演  | 40歳代 南部    |

《居住年数無回答》

| 内容                             | 回答者の属性  |
|--------------------------------|---------|
| 駅前に金のなまず。でもこのことはほとんどの人は知らないと思う | 50歳代 中央 |

## 5. 現状と認識～地域活動など～

(問5 地域活動などについておたずねします)

(1) この1年以内に、自治会やボランティア、NPOなどの活動に参加したことがありますか。

～回答者の67.3%が、自治会やボランティア、NPOなどの活動に参加したことが「ない」としている～

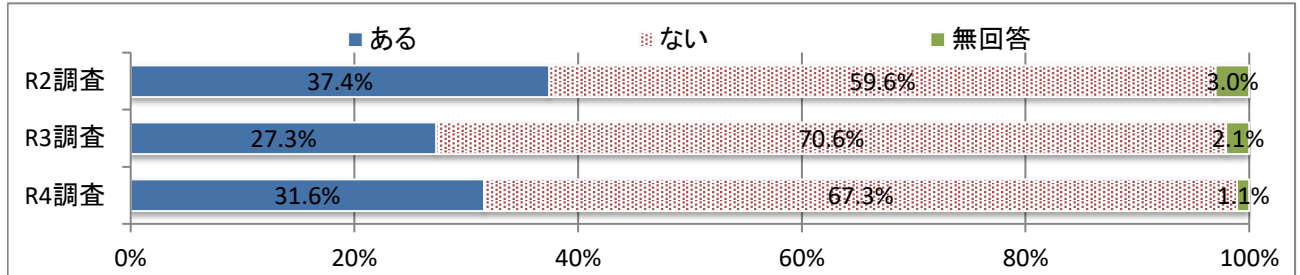

(1つ選択)

| 区分  | R2調査   | R3調査   | R4調査 |        |
|-----|--------|--------|------|--------|
|     | 割合     | 割合     | 回答数  | 割合     |
| ある  | 37.4%  | 27.3%  | 175  | 31.6%  |
| ない  | 59.6%  | 70.6%  | 373  | 67.3%  |
| 無回答 | 3.0%   | 2.1%   | 6    | 1.1%   |
| 計   | 100.0% | 100.0% | 554  | 100.0% |

参加したことが「ない」(67.3%)としている理由は、次のとおりである。

(該当するもの全て選択)

| 区分                      | R2調査  | R3調査  | R4調査 |       |
|-------------------------|-------|-------|------|-------|
|                         | 割合    | 割合    | 回答数  | 割合    |
| 仕事や家事などが忙しくて参加する時間がないから | 57.2% | 53.2% | 191  | 51.2% |
| どのような活動をしているかわからないから    | 37.7% | 34.1% | 154  | 41.3% |
| 役員等の責任を負うのが面倒だから        | 23.4% | 20.0% | 80   | 21.4% |
| 活動に参加しなくても生活に支障がないから    | 27.3% | 26.4% | 102  | 27.3% |
| 活動に興味がないから              | 20.8% | 18.5% | 82   | 22.0% |
| 付き合いやコミュニケーションがわずらわしいから | 22.3% | 17.9% | 79   | 21.2% |
| 活動の必要性を感じないから           | 9.9%  | 8.9%  | 50   | 13.4% |
| その他                     | 10.4% | 15.6% | 38   | 10.2% |

n= 373

※構成比については、対象者数で除して算出

「その他」(10.2%)の内容は、次のとおりである。

| 内容                                | 回答者の属性 |      |
|-----------------------------------|--------|------|
| 施設入所のため                           | 70歳以上  | 中央南部 |
| コロナ禍でほとんど家にいた                     | 60歳代   | 中央   |
| コロナのため。自分自身が関わりを最小限にしている          | 40歳代   | 中央   |
| そもそも活動があること自体知らなかった               | 20歳代   | 中央北部 |
| コロナ感染のため                          | 60歳代   | 東部   |
| コロナでできないため                        | 70歳以上  | 東部   |
| 自治会活動がコロナのため休止                    | 70歳以上  | 中央西部 |
| 新型コロナにより2年間何も活動していない。自治会の必要性を感じない | 70歳以上  | 北部   |
| コロナ                               | 40歳代   | 南部   |
| 今は体力がないから                         | 70歳以上  | 中央   |
| 気持ちに余裕がない                         | 60歳代   | 中央西部 |
| よくわからない                           | 40歳代   | 中央   |
| コロナで行事が出来なかった                     | 60歳代   | 中央南部 |
| 体調面の不調気味な傾向があるため                  | 60歳代   | 中央北部 |
| 両親が参加している                         | 20歳代   | 中央北部 |
| ただなんとなく                           | 70歳以上  | 南部   |
| 妊娠中、出産のため、参加できなかった                | 30歳代   | 美南   |
| 移動手段がないから                         | 70歳以上  | 東部   |
| 身体に障がいがある為                        | 60歳代   | 中央北部 |
| 役員が回って来たら参加する                     | 50歳代   | 東部   |
| 家族の人が参加しているから                     | 70歳以上  | 南部   |
| コロナで自治会活動やボランティアがすべて中止の為          | 60歳代   | 東部   |
| 大学が本当に忙しかった                       | 20歳代   | 東部   |
| コロナの為自粛しているから、コロナの以前は、ボランティアをしていた | 70歳以上  | 西部   |
| その時間がない                           | 60歳代   | 中央西部 |
| 忙しくて、面倒くさい                        | 40歳代   | 中央北部 |
| コロナの関係                            | 40歳代   | 中央北部 |
| いじめを受けた                           | 60歳代   | 東部   |
| 足腰が痛いため                           | 70歳以上  | 東部   |
| 病気療養の為                            | 70歳以上  | 中央北部 |
| 医者通いが忙しい                          | 70歳以上  | 中央北部 |
| コロナ感染の関係、身体上の理由                   | 70歳以上  | 南部   |
| 体調不良のため                           | 50歳代   | 中央北部 |
| 子どもがまだ2人とも小さい為、手が離せない             | 20歳代   | 中央西部 |
| 何も知らないから                          | 20歳代   | 中央北部 |
| 何をしているか知らない(いつかも)                 | 20歳代   | 美南   |
| 旦那が行ってる                           | 40歳代   | 東部   |
| 活動がある事自体知らなかった                    | 40歳代   | 中央   |

(2) 今後、自治会やボランティア・NPOなどの活動に参加したいと思いますか。

～回答者の34.8%が、今後、自治会やボランティア・NPOなどの活動に「参加したい・どちらかと言えば参加したい」としている～

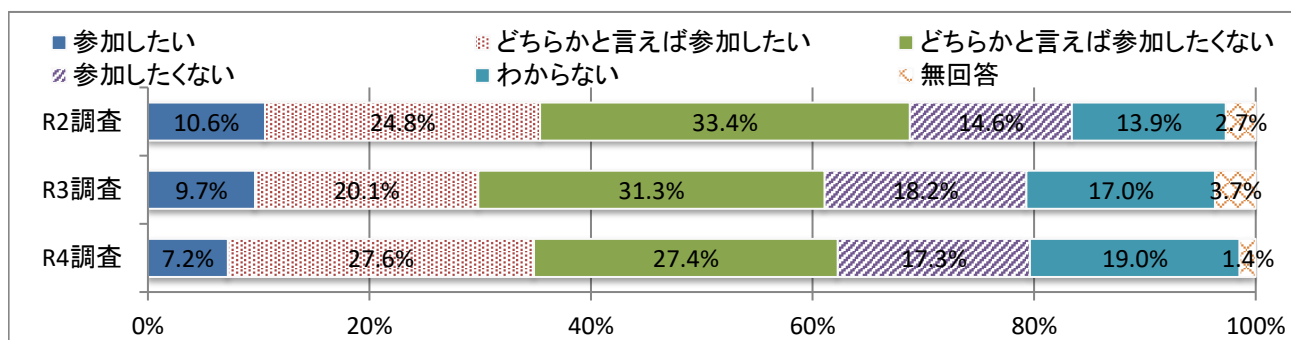

| 区分              | R2調査   | R3調査   | R4調査 |        |
|-----------------|--------|--------|------|--------|
|                 | 割合     | 割合     | 回答数  | 割合     |
| 参加したい           | 10.6%  | 9.7%   | 40   | 7.2%   |
| どちらかと言えば参加したい   | 24.8%  | 20.1%  | 153  | 27.6%  |
| どちらかと言えば参加したくない | 33.4%  | 31.3%  | 152  | 27.4%  |
| 参加したくない         | 14.6%  | 18.2%  | 96   | 17.3%  |
| わからない           | 13.9%  | 17.0%  | 105  | 19.0%  |
| 無回答             | 2.7%   | 3.7%   | 8    | 1.4%   |
| 計               | 100.0% | 100.0% | 554  | 100.0% |

「どちらかと言えば参加したくない・参加したくない」(44.7%)と回答した方が、どのような状態であれば参加したいと思うかは次のとおりである。

(該当するもの全て選択)

| 区分                 | R2調査 | R3調査 | R4調査 |       |
|--------------------|------|------|------|-------|
|                    | 割合   | 割合   | 回答数  | 割合    |
| 活動内容が明確になる         | -    | -    | 57   | 23.0% |
| 参加するメリットが明確になる     | -    | -    | 105  | 42.3% |
| 会費の負担が軽減される        | -    | -    | 39   | 15.7% |
| 勧誘されれば参加する         | -    | -    | 9    | 3.6%  |
| オンラインなどで参加できれば参加する | -    | -    | 15   | 6.0%  |
| 参加したいイベントがある       | -    | -    | 72   | 29.0% |
| 参加手続きが簡単           | -    | -    | 24   | 9.7%  |
| どんな条件があっても参加しない    | -    | -    | 44   | 17.7% |
| その他                | -    | -    | 33   | 13.3% |

n= 248

※構成比については、対象者数で除して算出

「その他」(13.3%)の内容は、次のとおりである。

| 内容  | 回答者の属性 |      |
|---|--------|------|
| 松戸市ではボーイスカウト、ガールスカウトのリーダーをやらせて頂き、こちらへ来てからは主人がリタイア後、自治会の防犯をやったり吉川警察署の防犯委託され、3年前までやっておりました。高齢の為、自己研鑽中です | 70歳以上  | 美南   |
| 若い頃に充分に行った。今は自分の「仕事」に集中したい  | 70歳以上  | 南部   |
| 吉川の地理も良くわからない   | 50歳代   | 北部   |
| 自身の心境の変化があれば  | 30歳代   | 南部   |
| 楽しいやつ   | 20歳代   | 中央北部 |
| 参加メリットがない、よくわからない   | 40歳代   | 中央南部 |
| 若い人の流出をなくし、魅力ある自治会活動  | 70歳以上  | 北部   |
| 1年間自治会がすんだので少しお休みしたい  | 70歳以上  | 中央南部 |
| 上に立つ人の年齢を下げる  | 20歳代   | 中央北部 |
| 平等性が必要  | 30歳代   | 美南   |
| 自分達の代になれば   | 20歳代   | 中央北部 |
| 年配だから   | 70歳以上  | 中央   |
| 班長は順番で来るため、最低限の協力です   | 70歳以上  | 中央南部 |
| 高齢の為  | 70歳以上  | 北部   |
| 仕事が忙しくなくなれば   | 40歳代   | 美南   |
| 役員がまわってくるのが大変   | 50歳代   | 中央北部 |
| 地域清掃に特化(年2回程度)  | 40歳代   | 東部   |
| 今は忙しくて、難しい  | 40歳代   | 中央北部 |
| 人間関係が難しそう   | 60歳代   | 南部   |
| コロナ禍、高齢者の運動が制限されている   | 70歳以上  | 中央南部 |
| 市民税が軽減される事など  | 40歳代   | 東部   |
| 高齢のため   | 70歳以上  | 中央   |
| 病気の為できない  | 70歳以上  | 中央北部 |
| いじめのない自治会   | 60歳代   | 東部   |
| 必要があれば参加する。例えば地域環境の整備。しなければ自分が困る等   | 40歳代   | 西部   |
| 人見知り  | 60歳代   | 北部   |
| 旦那が行けなかったら  | 40歳代   | 東部   |
| 面倒くさい。休みは寝ていたい  | 40歳代   | 中央   |
| 役員活動の負担軽減   | 30歳代   | 中央北部 |
| 会長等の役職がつくと難しいので、たんなる会員で良いのであれば参加しやすい  | 40歳代   | 北部   |
| 仕事を休んでまで参加しないといけないため  | 30歳代   | 北部   |
| 活動内容が一部の人のみにメリットがあるように感じる。老若男女みんなが喜ぶかつ平等な活動をしてほしい   | 40歳代   | 中央北部 |
| 仕事優先のため   | 50歳代   | 中央北部 |

(3) 家庭・地域・職場などにおいて男女が平等に活動できていると感じますか。

～回答者の66.8%が、男女が平等に活動できていると「感じる・どちらかと言えば感じる」としている～

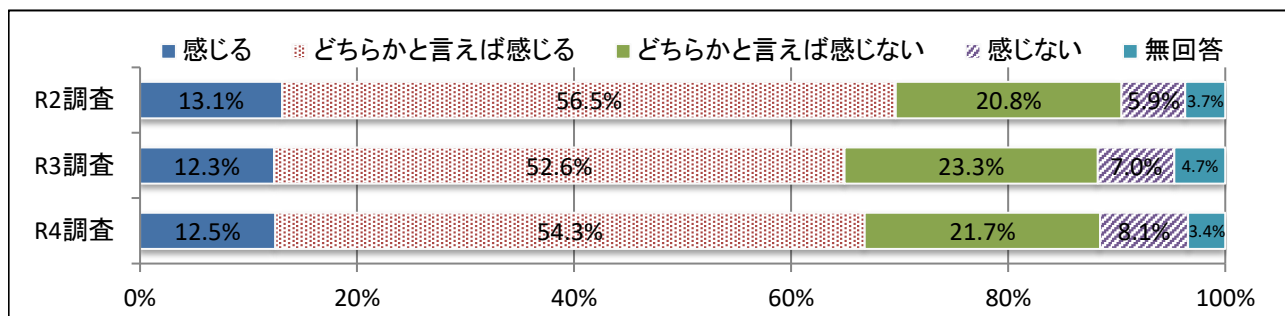

(1つ選択)

| 区分           | R2調査   | R3調査   | R4調査 |        |
|--------------|--------|--------|------|--------|
|              | 割合     | 割合     | 回答数  | 割合     |
| 感じる          | 13.1%  | 12.3%  | 69   | 12.5%  |
| どちらかと言えば感じる  | 56.5%  | 52.6%  | 301  | 54.3%  |
| どちらかと言えば感じない | 20.8%  | 23.3%  | 120  | 21.7%  |
| 感じない         | 5.9%   | 7.0%   | 45   | 8.1%   |
| 無回答          | 3.7%   | 4.7%   | 19   | 3.4%   |
| 計            | 100.0% | 100.0% | 554  | 100.0% |

「どちらかと言えば感じない・感じない」(29.8%)としている理由は、次のとおりである。

(該当するもの全て選択)

| 区分           | ①平等でないと感じる場面 |       | ②男性が優遇されている |       | ③女性が優遇されている |       |
|--------------|--------------|-------|-------------|-------|-------------|-------|
|              | 回答数          | 割合    | 回答数         | 割合    | 回答数         | 割合    |
| 家庭生活で        | 71           | 43.0% | 68          | 95.8% | 3           | 4.2%  |
| 職場で          | 97           | 58.8% | 85          | 87.6% | 12          | 12.4% |
| 社会通念や風潮で     | 111          | 67.3% | 105         | 94.6% | 6           | 5.4%  |
| 法律や制度上で      | 65           | 39.4% | 58          | 89.2% | 7           | 10.8% |
| 地域社会や社会活動の場で | 61           | 37.0% | 54          | 88.5% | 7           | 11.5% |
| 学校教育で        | 29           | 17.6% | 25          | 86.2% | 4           | 13.8% |
| その他          | 0            | 0.0%  | 0           | 0.0%  | 0           | 0.0%  |

n= 165

※①の構成比については、対象者数で除して算出

※②、③の構成比については、①の各区分回答者数で除して算出

#### (4) あなたの周りでは、差別や人権侵害がなく、人権が守られていると感じますか

～ 回答者の83.9%が「感じる・どちらかと言えば感じる」と感じている ～

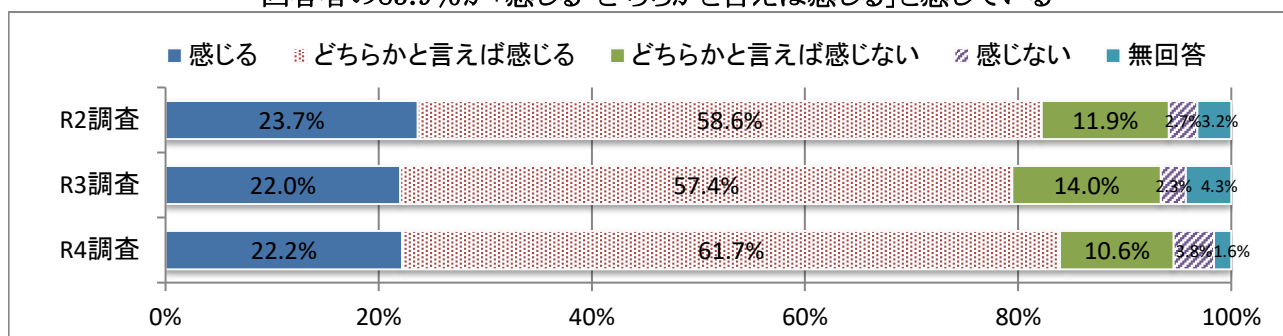

(1つ選択)

| 区分           | R2調査   | R3調査   | R4調査 |        |
|--------------|--------|--------|------|--------|
|              | 割合     | 割合     | 回答数  | 割合     |
| 感じる          | 23.7%  | 22.0%  | 123  | 22.2%  |
| どちらかと言えば感じる  | 58.6%  | 57.4%  | 342  | 61.7%  |
| どちらかと言えば感じない | 11.9%  | 14.0%  | 59   | 10.6%  |
| 感じない         | 2.7%   | 2.3%   | 21   | 3.8%   |
| 無回答          | 3.2%   | 4.3%   | 9    | 1.6%   |
| 計            | 100.0% | 100.0% | 554  | 100.0% |

回答者が「どちらかと言えば感じない・感じない」(14.4%)としている理由は、次のとおりである。

(該当するもの全て選択)

| 区分                   | R2調査  | R3調査  | R4調査 |       |
|----------------------|-------|-------|------|-------|
|                      | 割合    | 割合    | 回答数  | 割合    |
| 女性                   | 34.5% | 33.3% | 40   | 50.0% |
| 高齢者                  | 29.9% | 28.8% | 30   | 37.5% |
| 障がい者                 | 51.7% | 39.6% | 32   | 40.0% |
| 外国人                  | 42.5% | 33.3% | 20   | 25.0% |
| 子ども(虐待・いじめ)          | 34.5% | 33.3% | 28   | 35.0% |
| 同和問題                 | 4.6%  | 3.6%  | 5    | 6.3%  |
| 犯罪被害者                | 12.6% | 16.2% | 8    | 10.0% |
| インターネットによる人権侵害       | 31.0% | 28.8% | 25   | 31.3% |
| 性的指向や性自認等を理由とする偏見や差別 | 10.3% | 19.8% | 9    | 11.3% |
| その他                  | 8.0%  | 6.3%  | 5    | 6.3%  |

n= 80

※構成比については、対象者数で除して算出

「その他」(6.3%)の内容は、次のとおりである。

| 内容                         | 回答者の属性 |      |
|----------------------------|--------|------|
| マスク着用の有無                   | 20歳代   | 美南   |
| 夫婦別姓が認められない                | 50歳代   | 中央北部 |
| パワハラ                       | 40歳代   | 中央北部 |
| まず男性の項目がない。こういうところが感じないと思う | 20歳代   | 中央   |
| 守られていると感じたことはない            | 70歳以上  | 東部   |



(5) あなたがお住まいの地域は、住民同士がお互いに助け合い・支えあう地域であると感じますか。

～回答者の58.3%が、助け合い・ささえあう地域であると「そう思う・どちらかと言えばそう思う」としている～

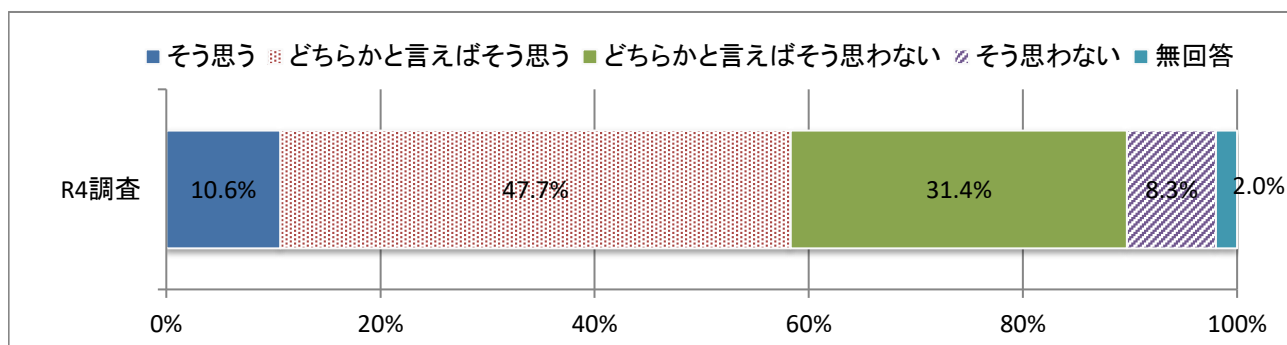

(1つ選択)

| 区分             | R2調査 | R3調査 | R4調査 |        |
|----------------|------|------|------|--------|
|                | 割合   | 割合   | 回答数  | 割合     |
| そう思う           | -    | -    | 59   | 10.6%  |
| どちらかと言えばそう思う   | -    | -    | 264  | 47.7%  |
| どちらかと言えばそう思わない | -    | -    | 174  | 31.4%  |
| そう思わない         | -    | -    | 46   | 8.3%   |
| 無回答            | -    | -    | 11   | 2.0%   |
| 計              | -    | -    | 554  | 100.0% |

「そう思う・どちらかと言えばそう思う」(58.3%)を選択した回答者が、そう思う理由は次のとおりである。

(該当するもの全て選択)

| 区分                                  | R2調査 | R3調査 | R4調査 |       |
|-------------------------------------|------|------|------|-------|
|                                     | 割合   | 割合   | 回答数  | 割合    |
| 高齢者や困っている方などへの見守りや声掛けが行われているから      | -    | -    | 85   | 26.3% |
| 困りごとがある場合、近所の方に頼ることができるから           | -    | -    | 95   | 29.4% |
| ご近所同士で挨拶や、会話をする機会があるから              | -    | -    | 254  | 78.6% |
| 地域住民による防災・防犯パトロールが行われているから          | -    | -    | 150  | 46.4% |
| 地域で高齢者向けサロンが開かれているから                | -    | -    | 33   | 10.2% |
| 自治会活動への参加者や協力者が多いから                 | -    | -    | 54   | 16.7% |
| ボランティア団体や、NPO、サークルなどの活動が活発に行われているから | -    | -    | 17   | 5.3%  |
| 子どもを見守る地域の目があると感じるから                | -    | -    | 115  | 35.6% |
| PTA活動など子育てを通じて保護者同士で交流する機会があるから     | -    | -    | 34   | 10.5% |
| 地域のまつりや行事といったイベントで交流する機会があるから       | -    | -    | 64   | 19.8% |
| その他                                 | -    | -    | 4    | 1.2%  |

n= 323

※構成比については、対象者数で除して算出

「その他」(1.2%)の内容は、次のとおりである。

| 内容                               | 回答者の属性 |    |
|----------------------------------|--------|----|
| 町会単位(美南地区)で、それぞれに皆さんがんばっておられると思う | 70歳以上  | 美南 |
| 私は近所に頼ることがないと思う。他の人はそんな事はないと思う   | 50歳代   | 北部 |
| 派閥が少ないと感じるから                     | 30歳代   | 南部 |
| 学校行事、回覧等                         | 70歳以上  | 中央 |

(6) 市内の商店を利用しますか、または、利用したいと思いますか。

～回答者の75.8%が、市内の商店の利用について「よくする(したいと思う)・どちらかと言えばする(どちらかと言えばしたいと思う)」としている～

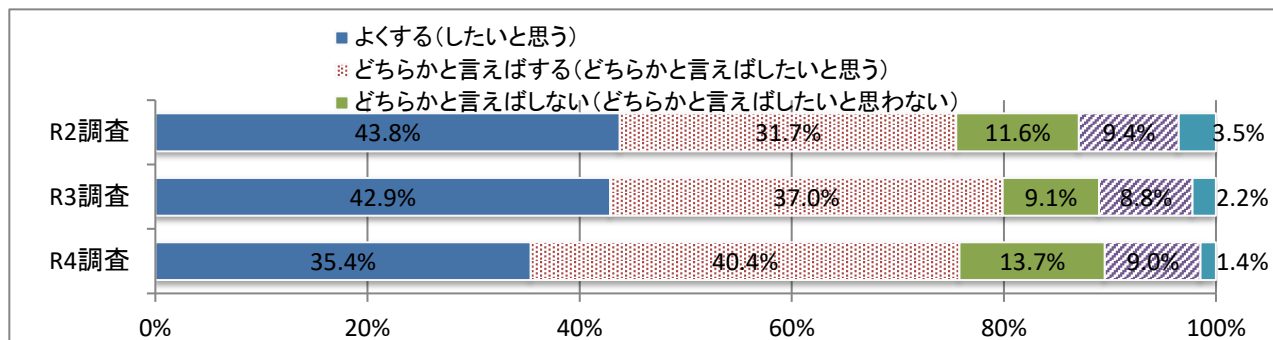

(1つ選択)

| 区分                            | R2調査   | R3調査   | R4調査 |        |
|-------------------------------|--------|--------|------|--------|
|                               | 割合     | 割合     | 回答数  | 割合     |
| よくする(したいと思う)                  | 43.8%  | 42.9%  | 196  | 35.4%  |
| どちらかと言えばする(どちらかと言えばしたいと思う)    | 31.7%  | 37.0%  | 224  | 40.4%  |
| どちらかと言えばしない(どちらかと言えばしたいと思わない) | 11.6%  | 9.1%   | 76   | 13.7%  |
| ほとんどしない(したいと思わない)             | 9.4%   | 8.8%   | 50   | 9.0%   |
| 無回答                           | 3.5%   | 2.2%   | 8    | 1.4%   |
| 計                             | 100.0% | 100.0% | 554  | 100.0% |

「どちらかと言えばしない(どちらかと言えばしたいと思わない)・ほとんどしない(したいと思わない)」(22.7%)を選択した回答者が、市内の商店を利用する(したい)と思うために必要と考えるものは、次のとおりである。

(該当するもの全て選択)

| 区分                     | R2調査  | R3調査  | R4調査 |       |
|------------------------|-------|-------|------|-------|
|                        | 割合    | 割合    | 回答数  | 割合    |
| 商品やサービスの品揃えが豊富         | 59.2% | 50.0% | 64   | 50.8% |
| 他では得られない限定商品やサービスがある   | -     | -     | 45   | 35.7% |
| 店員の接客態度が丁寧で、距離感がちょうどよい | 19.2% | 12.3% | 31   | 24.6% |
| 店舗が清潔で雰囲気がよい           | 28.0% | 23.8% | 46   | 36.5% |
| 値段が安い、ポイントなどの特典がある     | 36.8% | 30.3% | 53   | 42.1% |
| 駐車場・駐輪場がある             | 56.0% | 50.0% | 55   | 43.7% |
| 商店街など各商店がまとまっている       | 34.4% | 30.3% | 43   | 34.1% |
| 駅やバス停から近い              | 18.4% | 20.5% | 28   | 22.2% |
| その他                    | 10.4% | 13.1% | 14   | 11.1% |

n= 126

※構成比については、対象者数で除して算出

「その他」(11.1%)の内容は、次のとおりである。

| 内容                                  | 回答者の属性 |      |
|-------------------------------------|--------|------|
| 車でドライブのつもりで、流山・松戸・柏市の方へ、買い物に行くことが多い | 70歳以上  | 美南   |
| 施設入所のため                             | 70歳以上  | 中央南部 |
| 家から歩いていける範囲に店があると良い                 | 70歳以上  | 南部   |
| 近所がない                               | 50歳代   | 北部   |
| 商店がどこにあるのか知らない                      | 20歳代   | 中央北部 |
| よく知らない                              | 40歳代   | 美南   |
| 質が悪い。種類が無い                          | 70歳以上  | 中央西部 |
| 身体が動かず、足で歩けない                       | 70歳以上  | 無回答  |
| スーパーに行ってしまうので行く機会がない                | 40歳代   | 中央   |
| 広くて停めやすい駐車場。ライブの立体駐車場は狭い            | 30歳代   | 南部   |
| 生鮮3店とデリカがまとまっている商店街                 | 70歳以上  | 中央西部 |
| 家から近い                               | 40歳代   | 美南   |
| 商店が少ない                              | 60歳代   | 中央西部 |
| ついネットで買ってしまう                        | 20歳代   | 中央   |

(7) 吉川産の農産物を購入しますか。

～ 回答者の59.2%が「よく購入する・ときどき購入する」と回答している ～

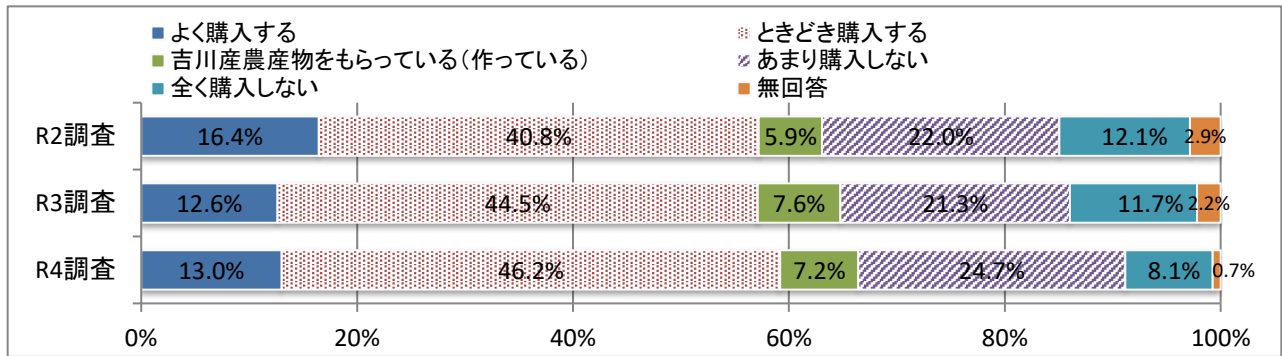

(1つ選択)

| 区分                  | R2調査  | R3調査  | R4調査 |        |
|---------------------|-------|-------|------|--------|
|                     | 割合    | 割合    | 回答数  | 割合     |
| よく購入する              | 16.4% | 12.6% | 72   | 13.0%  |
| ときどき購入する            | 40.8% | 44.5% | 256  | 46.2%  |
| 吉川産農産物をもっている(作っている) | 5.9%  | 7.6%  | 40   | 7.2%   |
| あまり購入しない            | 22.0% | 21.3% | 137  | 24.7%  |
| 全く購入しない             | 12.1% | 11.7% | 45   | 8.1%   |
| 無回答                 | 2.9%  | 2.2%  | 4    | 0.7%   |
| 計                   | 100%  | 100%  | 554  | 100.0% |

「あまり購入しない・全く購入しない」(32.8%)と回答した方の理由は、次のとおりである。

(該当するもの全て選択)

| 区分               | R2調査  | R3調査  | R4調査 |       |
|------------------|-------|-------|------|-------|
|                  | 割合    | 割合    | 回答数  | 割合    |
| どこに売っているかわからないから | 44.3% | 40.9% | 85   | 46.7% |
| 他の産地の農産物を選んでいるから | 6.9%  | 4.9%  | 20   | 11.0% |
| 産地にこだわりがないから     | 53.7% | 51.6% | 106  | 58.2% |
| その他              | 16.7% | 12.0% | 10   | 5.5%  |

n= 182

※構成比については、対象者数で除して算出

「その他」(5.5%)の内容は、次のとおりである。

| 内容                             | 回答者の属性 |      |
|--------------------------------|--------|------|
| 施設入所のため                        | 70歳以上  | 中央南部 |
| 家の近くで売っている店がない                 | 70歳以上  | 南部   |
| 自分では購入しないため                    | 20歳代   | 中央北部 |
| あまり面白みがない(なまずなど)。草加せんべいを買ってしまう | 20歳代   | 中央北部 |
| 吉川産かどうかわからない                   | 20歳代   | 中央   |
| 道路のそばに畑があって、良い環境で生育したと思えない     | 40歳代   | 中央北部 |
| スーパーで購入してしまう                   | 40歳代   | 中央   |
| 親が買い物をするので自分はしない               | 20歳代   | 中央   |
| お店に並んでいれば買いたいが、普段行くところに売っていない  | 40歳代   | 北部   |
| 高すぎるから                         | 40歳代   | 南部   |

(8) 農産物を購入する際、何にこだわりますか。

～ 農産物購入時のこだわり上位3項目は「新鮮さ」、「価格」、「おいしさ」～

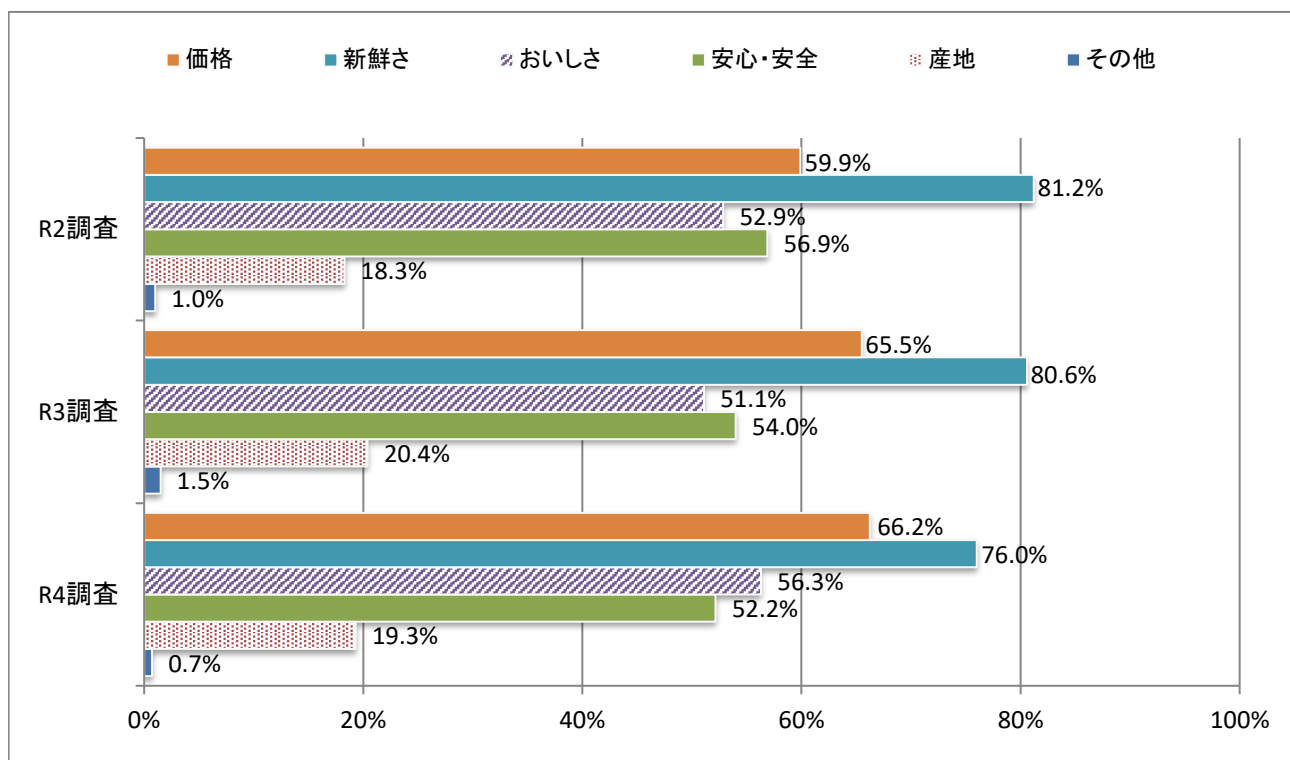

(該当するもの全て選択)

| 区分    | R2調査  | R3調査  | R4調査 |       |
|-------|-------|-------|------|-------|
|       | 割合    | 割合    | 回答数  | 割合    |
| 価格    | 59.9% | 65.5% | 367  | 66.2% |
| 新鮮さ   | 81.2% | 80.6% | 421  | 76.0% |
| おいしさ  | 52.9% | 51.1% | 312  | 56.3% |
| 安心・安全 | 56.9% | 54.0% | 289  | 52.2% |
| 産地    | 18.3% | 20.4% | 107  | 19.3% |
| その他   | 1.0%  | 1.5%  | 4    | 0.7%  |

n= 554

※構成比については、対象者数で除して算出

「その他」(0.7%)の内容は、次のとおりである。

| 内容              | 回答者の属性 |      |
|-----------------|--------|------|
| 見ため             | 20歳代   | 中央北部 |
| 残農薬はしっかり検査してほしい | 40歳代   | 美南   |
| なるべく中国産以外       | 50歳代   | 北部   |
| 生産者の人柄          | 20歳代   | 美南   |

(9) あなたはどれくらいの頻度で生涯学習を行っていますか。

※生涯学習とは学校教育のみではなく、社会教育、文化活動、ボランティア活動、企業内教育、趣味等さまざまな場や機会において行う学習のことを指します。

～ 回答者の50.5%が生涯学習を「していない」と回答している ～

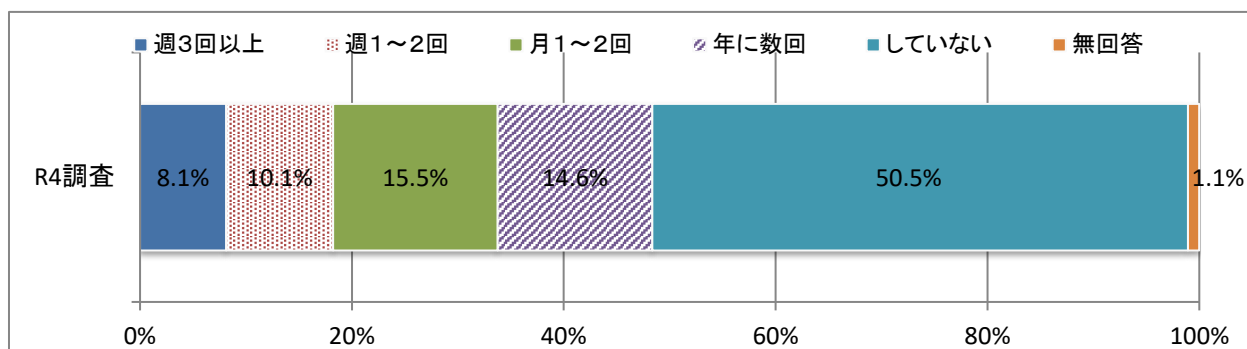

(該当するもの全て選択)

| 区分    | R2調査 | R3調査 | R4調査 |       |
|-------|------|------|------|-------|
|       | 割合   | 割合   | 回答数  | 割合    |
| 週3回以上 | -    | -    | 45   | 8.1%  |
| 週1～2回 | -    | -    | 56   | 10.1% |
| 月1～2回 | -    | -    | 86   | 15.5% |
| 年に数回  | -    | -    | 81   | 14.6% |
| していない | -    | -    | 280  | 50.5% |
| 無回答   | -    | -    | 6    | 1.1%  |

n= 554

※構成比については、対象者数で除して算出

(10) 今現在、どのようなことを学習していますか。また今後どのようなことを学習したいですか  
 ～ 学習内容の上位3項目は「趣味」、「健康」、「知識・技能」～

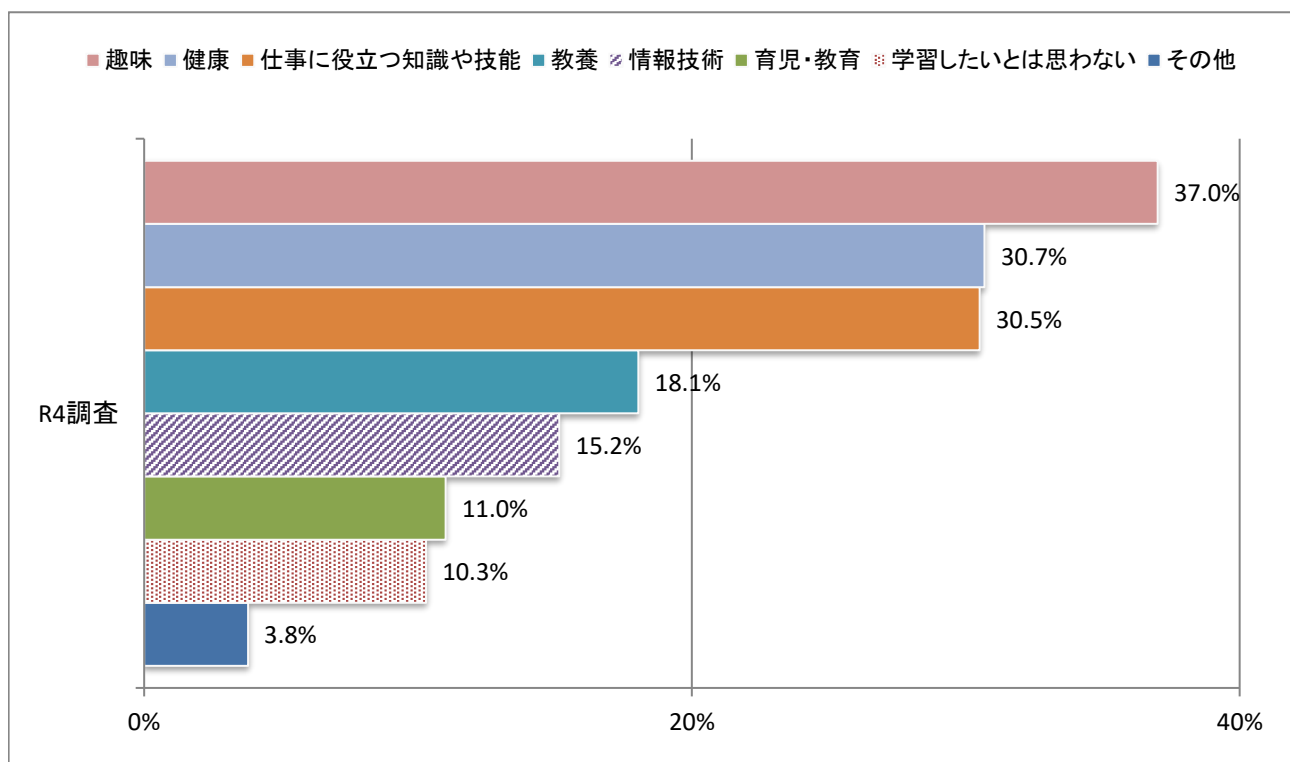

(該当するもの全て選択)

| 区分                           | R4調査 |       |
|------------------------------|------|-------|
|                              | 回答数  | 割合    |
| 趣味に関する事(音楽、美術、華道、舞踊、書道など)    | 205  | 37.0% |
| 健康に関する事(健康法、医学、栄養学など)        | 170  | 30.7% |
| 仕事に役立つ知識や技能に関する事             | 169  | 30.5% |
| 教養に関する事(文学、歴史、科学、語学など)       | 100  | 18.1% |
| 育児・教育に関する事(家庭教育、幼児教育など)      | 61   | 11.0% |
| 情報技術に関する事(インターネット、プログラミングなど) | 84   | 15.2% |
| その他                          | 21   | 3.8%  |
| 学習したいとは思わない                  | 57   | 10.3% |

n= 554

※構成比については、対象者数で除して算出

「その他」(3.8%)の内容は、次のとおりである。

| 内容                               | 回答者の属性 |      |
|----------------------------------|--------|------|
| デイサービス                           | 70歳以上  | 中央南部 |
| 漢字、ナンクロ、数独                       | 70歳以上  | 中央西部 |
| 図書館の本(瀬戸内寂聴、仏教など)を借りる            | 40歳代   | 中央西部 |
| 新聞を読む                            | 70歳以上  | 中央西部 |
| お金のこと                            | 30歳代   | 南部   |
| 毎日犬と共に狩猟訓練活動を実施                  | 70歳以上  | 東部   |
| 料理                               | 40歳代   | 中央   |
| 家庭菜園、テニス                         | 70歳以上  | 中央   |
| アルコール依存等                         | 60歳代   | 中央北部 |
| 政治                               | 50歳代   | 北部   |
| 日本赤十字社の講習会ボランティア指導員の為、常に研修を行っている | 60歳代   | 中央西部 |
| 介護、相続                            | 50歳代   | 北部   |
| 政治                               | 60歳代   | 中央北部 |
| 介護                               | 50歳代   | 南部   |
| 韓国語                              | 40歳代   | 東部   |
| 社会福祉                             | 50歳代   | 中央西部 |
| 庭の困りごと                           | 40歳代   | 中央西部 |

## 6. 現状と認識～スポーツと健康～

(問6 スポーツと健康についておたずねします)

### (1) どのくらいの頻度で運動(※)やスポーツを行っていますか。

※運動とは、散歩、ラジオ体操、ジョギング、トレーニングなどとして回答。

～回答者の45.2%が、週1回以上の頻度で運動やスポーツを行っている～

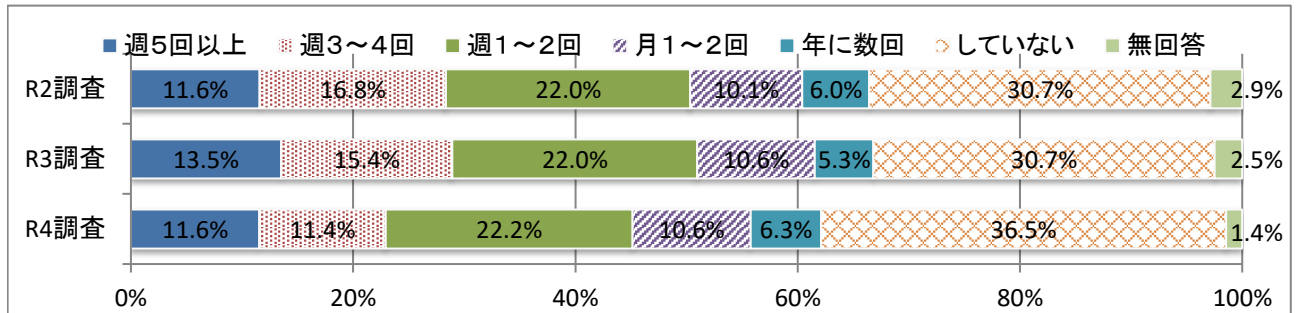

(1つ選択)

| 区分    | R2調査   | R3調査   | R4調査 |        |
|-------|--------|--------|------|--------|
|       | 割合     | 割合     | 回答数  | 割合     |
| 週5回以上 | 11.6%  | 13.5%  | 64   | 11.6%  |
| 週3～4回 | 16.8%  | 15.4%  | 63   | 11.4%  |
| 週1～2回 | 22.0%  | 22.0%  | 123  | 22.2%  |
| 月1～2回 | 10.1%  | 10.6%  | 59   | 10.6%  |
| 年に数回  | 6.0%   | 5.3%   | 35   | 6.3%   |
| していない | 30.7%  | 30.7%  | 202  | 36.5%  |
| 無回答   | 2.9%   | 2.5%   | 8    | 1.4%   |
| 計     | 100.0% | 100.0% | 554  | 100.0% |

「運動やスポーツを行う」と回答した方(62.1%)が運動やスポーツを行う理由は、次のとおりである。

(該当する理由を3つまで選択)

| 区分                 | R2調査  | R3調査  | R4調査 |       |
|--------------------|-------|-------|------|-------|
|                    | 割合    | 割合    | 回答数  | 割合    |
| 運動不足解消のため          | 67.7% | 63.3% | 227  | 66.0% |
| 健康の維持・増進のため        | 69.7% | 65.9% | 244  | 70.9% |
| ストレス解消のため          | 28.5% | 28.1% | 99   | 28.8% |
| 家族とのふれあいのため        | 9.8%  | 9.2%  | 28   | 8.1%  |
| 友人・仲間との交流のため       | 18.7% | 14.7% | 62   | 18.0% |
| 美容や肥満解消のため         | 26.5% | 21.8% | 59   | 17.2% |
| スポーツ教室や講座に参加しているため | 5.8%  | 4.0%  | 13   | 3.8%  |
| 試合や大会に参加したいため      | 2.0%  | 1.8%  | 15   | 4.4%  |
| 記録や技能を向上させるため      | 1.8%  | 0.7%  | 11   | 3.2%  |
| 特に理由はない            | 5.1%  | 3.1%  | 11   | 3.2%  |
| その他                | 3.3%  | 3.5%  | 9    | 2.6%  |

n= 344

※構成比については、対象者数で除して算出



「その他」(2.6%)の内容は、次のとおりである。

| 内容                    | 回答者の属性 |      |
|-----------------------|--------|------|
| 買い物等はできるだけ徒歩で行くようにしてる | 70歳以上  | 中央西部 |
| 犬の散歩                  | 50歳代   | 中央   |
| 犬と一緒に                 | 50歳代   | 東部   |
| 業務                    | 50歳代   | 中央北部 |
| ダイエット                 | 30歳代   | 美南   |
| 会社で毎朝やるため             | 40歳代   | 中央   |
| 子供のため(少年野球)           | 40歳代   | 美南   |
| 犬の散歩で長距離歩く為           | 50歳代   | 西部   |
| 趣味                    | 10歳代   | 中央   |

## (2)「かかりつけ医(※)(歯科医を除く)」を持っていますか。

※「かかりつけ医」とは、日ごろから気軽に健康相談にも応じる地域の初期医療の中核的な担い手で、必要があれば適切な専門医を紹介し、在宅医療を支援するなど、生活の中で患者を支えながら、身近な診療所で医療サービスを提供する医師のこと。病院は入院用ベッドが20床以上のもの、診療所(医院やクリニック等)は入院用ベッドが20床未満のものとして回答。

～回答者の55.6%が、かかりつけ医を「持っている」としている～

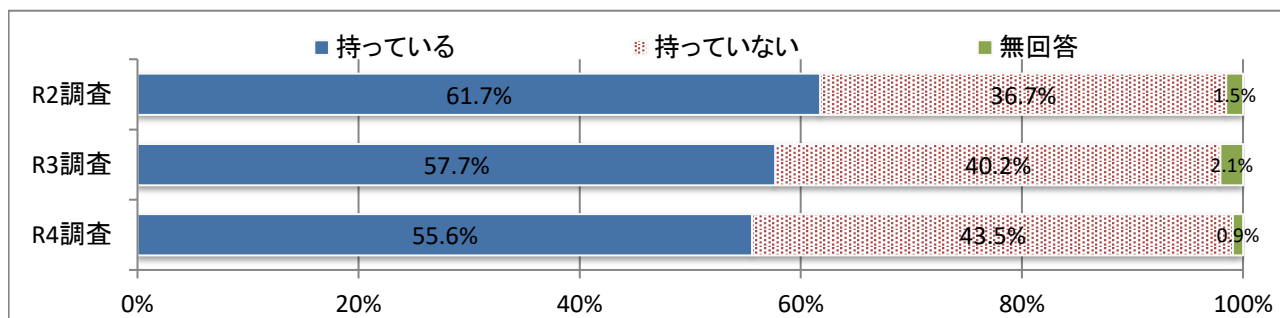

(1つ選択)

| 区分     | R2調査   | R3調査   | R4調査 |        |
|--------|--------|--------|------|--------|
|        | 割合     | 割合     | 回答数  | 割合     |
| 持っている  | 61.7%  | 57.7%  | 308  | 55.6%  |
| 持っていない | 36.7%  | 40.2%  | 241  | 43.5%  |
| 無回答    | 1.5%   | 2.1%   | 5    | 0.9%   |
| 計      | 100.0% | 100.0% | 554  | 100.0% |

回答者がかかりつけ医を「持っていない」(43.5%)としている理由は、次のとおりである。

(該当するもの全て選択)

| 区分                              | R2調査  | R3調査  | R4調査 |       |
|---------------------------------|-------|-------|------|-------|
|                                 | 割合    | 割合    | 回答数  | 割合    |
| 病気になっても医師の診療は受けたくないから           | 1.8%  | 2.2%  | 3    | 1.2%  |
| 「かかりつけ医」を必要とする病気になっただけではないから    | 49.3% | 50.0% | 127  | 52.7% |
| 病状等でその都度受診先を決めており、特に決まった医師がないから | 47.0% | 39.1% | 107  | 44.4% |
| 病気にかかったらまず大きな病院へ行くようにしているから     | 9.6%  | 6.9%  | 22   | 9.1%  |
| 「かかりつけ医」にしたいような身近な診療所がないから      | 21.9% | 15.0% | 49   | 20.3% |
| その他                             | 5.9%  | 9.1%  | 15   | 6.2%  |

n = 241

※構成比については、対象者数で除して算出

「その他」(6.2%)の内容は、次のとおりである。

| 内容  | 回答者の属性 |      |
|---|--------|------|
| 健康な為  | 20歳代   | 中央北部 |
| かかりつけ医は自分のみの認識？よくわからない                                    | 40歳代   | 中央南部 |
| 自分が働く病院で受診してしまう為。また、土曜・日曜だとやってない事もあり、その都度やっている所を探して受診している | 30歳代   | 南部   |
| かかりつけ医はあったが遠回りで医師から来ないでほしいと言われたから                         | 40歳代   | 中央北部 |
| 特定疾患で通院している病院はあるが、日常気軽に相談できる医院はない                         | 60歳代   | 中央北部 |
| 医療機関の医師は、CP打込忙しい  | 70歳以上  | 中央   |
| 転入したての為   | 30歳代   | 美南   |
| 吉川市に住む前から前市のクリニックに行っている病院もある                              | 60歳代   | 中央南部 |
| 信頼できる病院を判断できる基準がない  | 50歳代   | 北部   |
| 発熱・風邪で内科を受診しない為。耳鼻科で診てもらうので内科のかかりつけはない                    | 40歳代   | 南部   |
| 吉川に住んで5年、病院にあまりかからずよくわからない為                               | 30歳代   | 南部   |
| 病気になっていない   | 20歳代   | 美南   |
| 最近までお世話になっている病院があったが、無くなってしまったので今現在はない                    | 50歳代   | 南部   |
| あまり病院に行かない  | 40歳代   | 美南   |
| 閉院になった  | 40歳代   | 南部   |

かかりつけ医を「持っていない」と回答した方(43.5%)が、病気にかかったときに受診しようとする医療機関は、次のとおりである。

(該当するもの全て選択)

| 区分                  | R2調査  | R3調査  | R4調査 |       |
|---------------------|-------|-------|------|-------|
|                     | 割合    | 割合    | 回答数  | 割合    |
| 市内の医療機関             | 64.4% | 62.8% | 177  | 73.4% |
| 埼玉県内(市外)の医療機関       | 37.0% | 25.9% | 82   | 34.0% |
| 県外の医療機関             | 9.6%  | 10.2% | 19   | 7.9%  |
| 総合病院・大学病院などの医療機関    | 22.8% | 15.0% | 46   | 19.1% |
| 病状等でその都度決めるので、わからない | 21.9% | 19.3% | 69   | 28.6% |
| その他                 | 0.0%  | 1.8%  | 5    | 2.1%  |

n= 241

※構成比については、対象者数で除して算出

「その他」(2.1%)の内容は、次のとおりである。

| 内容   | 回答者の属性 |      |
|--|--------|------|
| 病気の症状によって行く病院が異なる                            | 20歳代   | 中央北部 |
| 土曜・日曜、祝日もやっている病院                             | 30歳代   | 南部   |
| なるべく近くで                                      | 70歳以上  | 美南   |
| 土日にやっている所                                    | 40歳代   | 中央北部 |
| 市内の医療機関でダメな時は、仕方なくあちこち行かざるを得ない。今の所は、市内で済んでいる | 70歳以上  | 中央北部 |

かかりつけ医を「持っていない」と回答した方(43.5%)が、病気にかかったときに受診しようとする県外の医療機関の所在地は、次のとおりである。

(該当するもの全て選択)

| 区分  | R2調査   | R3調査  | R4調査 |       |
|-----|--------|-------|------|-------|
|     | 割合     | 割合    | 回答数  | 割合    |
| 東京都 | 100.0% | 53.6% | 15   | 78.9% |
| 千葉県 | 28.6%  | 39.3% | 8    | 42.1% |
| その他 | 28.6%  | 3.6%  | 3    | 15.8% |

n= 19

※構成比については、対象者数で除して算出

## 7. 現状と認識～子育て・教育環境～

(問7 子育てや吉川の子どもについておたずねします)

(1) あなたは、何人の子ども(成人を迎えた子も含む)がいますか。

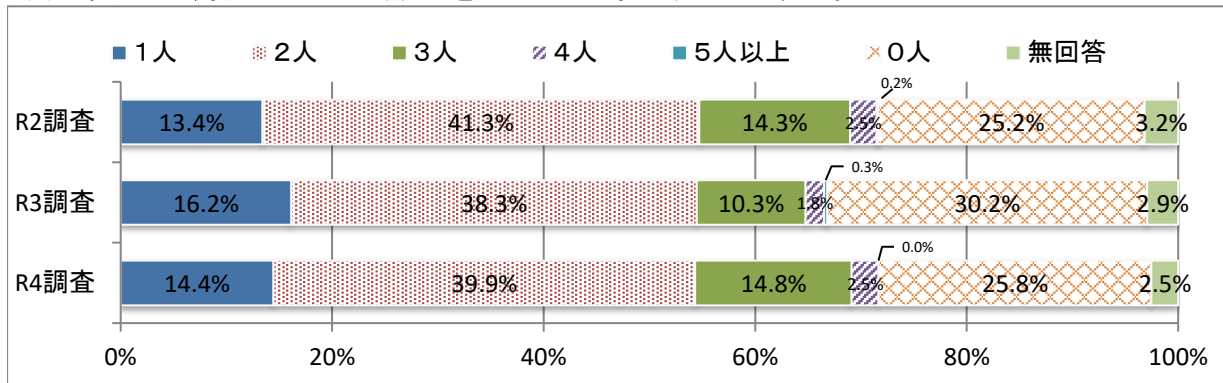

(1つ選択)

| 区分   | R2調査 |        | R3調査 |        | R4調査 |        |
|------|------|--------|------|--------|------|--------|
|      | 回答数  | 割合     | 回答数  | 割合     | 回答数  | 割合     |
| 1人   | 80   | 13.4%  | 110  | 16.2%  | 80   | 14.4%  |
| 2人   | 246  | 41.3%  | 261  | 38.3%  | 221  | 39.9%  |
| 3人   | 85   | 14.3%  | 70   | 10.3%  | 82   | 14.8%  |
| 4人   | 15   | 2.5%   | 12   | 1.8%   | 14   | 2.5%   |
| 5人以上 | 1    | 0.2%   | 2    | 0.3%   | 0    | 0.0%   |
| 0人   | 150  | 25.2%  | 206  | 30.2%  | 143  | 25.8%  |
| 無回答  | 19   | 3.2%   | 20   | 2.9%   | 14   | 2.5%   |
| 計    | 596  | 100.0% | 681  | 100.0% | 554  | 100.0% |

(2) あなたが、希望する子どもの数は何人ですか(でしたか)。

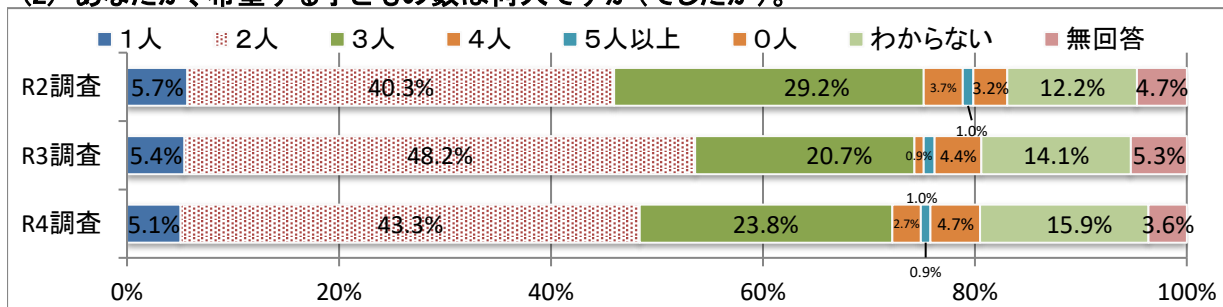

(1つ選択)

| 区分    | R2調査 |        | R3調査 |        | R4調査 |        |
|-------|------|--------|------|--------|------|--------|
|       | 回答数  | 割合     | 回答数  | 割合     | 回答数  | 割合     |
| 1人    | 34   | 5.7%   | 37   | 5.4%   | 28   | 5.1%   |
| 2人    | 240  | 40.3%  | 328  | 48.2%  | 240  | 43.3%  |
| 3人    | 174  | 29.2%  | 141  | 20.7%  | 132  | 23.8%  |
| 4人    | 22   | 3.7%   | 6    | 0.9%   | 15   | 2.7%   |
| 5人以上  | 6    | 1.0%   | 7    | 1.0%   | 5    | 0.9%   |
| 0人    | 19   | 3.2%   | 30   | 4.4%   | 26   | 4.7%   |
| わからない | 73   | 12.2%  | 96   | 14.1%  | 88   | 15.9%  |
| 無回答   | 28   | 4.7%   | 36   | 5.3%   | 20   | 3.6%   |
| 計     | 596  | 100.0% | 681  | 100.0% | 554  | 100.0% |

(3) 吉川市は、子どもを出産しやすい環境にあると思いますか。

～ 回答者の39.6%が「出産しやすい・おおむね出産しやすい」と回答している ～

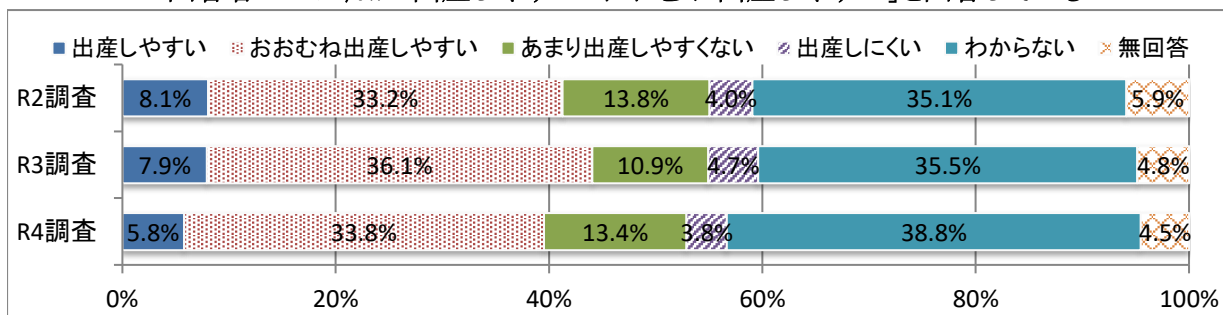

(1つ選択)

| 区分           | R2調査   | R3調査   | R4調査 |        |
|--------------|--------|--------|------|--------|
|              | 割合     | 割合     | 回答数  | 割合     |
| 出産しやすい       | 8.1%   | 7.9%   | 32   | 5.8%   |
| おおむね出産しやすい   | 33.2%  | 36.1%  | 187  | 33.8%  |
| あまり出産しやすすくない | 13.8%  | 10.9%  | 74   | 13.4%  |
| 出産しにくい       | 4.0%   | 4.7%   | 21   | 3.8%   |
| わからない        | 35.1%  | 35.5%  | 215  | 38.8%  |
| 無回答          | 5.9%   | 4.8%   | 25   | 4.5%   |
| 計            | 100.0% | 100.0% | 554  | 100.0% |

市内の出産環境について、「あまり出産しやすすくない・出産しにくい」(17.2%)としている理由は、次のとおりである。

(該当するもの全て選択)

| 区分                   | R2調査  | R3調査  | R4調査 |       |
|----------------------|-------|-------|------|-------|
|                      | 割合    | 割合    | 回答数  | 割合    |
| 産婦人科や小児科が市内に十分でないから  | 93.4% | 81.1% | 85   | 89.5% |
| 妊婦を支援する制度が十分でないから    | 26.4% | 29.2% | 29   | 30.5% |
| 保育所に入れなかつたかもしれないから   | 37.7% | 28.3% | 34   | 35.8% |
| 幼稚園に入れなかつたかもしれないから   | 6.6%  | 7.5%  | 11   | 11.6% |
| 学校等の教育環境が不十分だから      | 7.5%  | 9.4%  | 9    | 9.5%  |
| 入学を希望する私立学校が遠いから     | 4.7%  | 5.7%  | 4    | 4.2%  |
| 良い戸建て住宅がないから         | 1.9%  | 5.7%  | 6    | 6.3%  |
| 良い賃貸住宅がないから          | 6.6%  | 2.8%  | 7    | 7.4%  |
| 周辺の住環境が良くないから        | 6.6%  | 6.6%  | 9    | 9.5%  |
| 近くにきれいな公園、広場がないから    | 17.0% | 11.3% | 19   | 20.0% |
| 公共交通等の便がよくないから       | 18.9% | 17.9% | 29   | 30.5% |
| 仕事を続けられる環境でないから      | 15.1% | 4.7%  | 19   | 20.0% |
| 子どもを育てていく費用がまかなえないから | 22.6% | 19.8% | 15   | 15.8% |
| その他                  | 8.5%  | 5.7%  | 3    | 3.2%  |

n= 95

※構成比については、対象者数で除して算出

「その他」(3.2%)の内容は、次のとおりである。

| 内容                      | 回答者の属性 |    |
|-------------------------|--------|----|
| 所得制限つけるから、お金ない自治体       | 30歳代   | 南部 |
| 医療費、立てかえではない方がよい        | 30歳代   | 美南 |
| 急な病気等の時に対応してくれる病院が少なく不安 | 50歳代   | 東部 |

(4) あなたには、現在18歳未満の子どもがいますか。

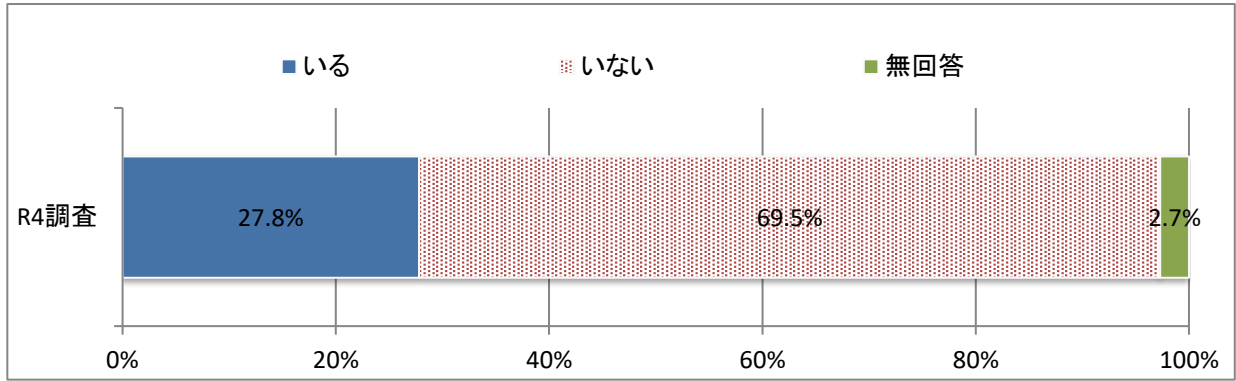

(1つ選択)

| 区分  | R2調査 | R3調査 | R4調査 |        |
|-----|------|------|------|--------|
|     | 割合   | 割合   | 回答数  | 割合     |
| いる  | -    | -    | 154  | 27.8%  |
| いない | -    | -    | 385  | 69.5%  |
| 無回答 | -    | -    | 15   | 2.7%   |
| 計   | 0.0% | 0.0% | 554  | 100.0% |

(5) 吉川市で育つ子どもは、「未来を生きる力」(※)を身につけていると思いますか。

※「未来を生きる力」とは、礼儀正しさや約束・決まり事を守るなど、規律ある生活習慣を身に付け、目的・目標に向かって、諦めず継続的に努力できることを指す。

18歳未満の子どもが「いる」(27.8%)と回答した方にたずねました。

～回答者の57.1%が「身につけていると思う・どちらかといえば身につけていると思う」と回答している

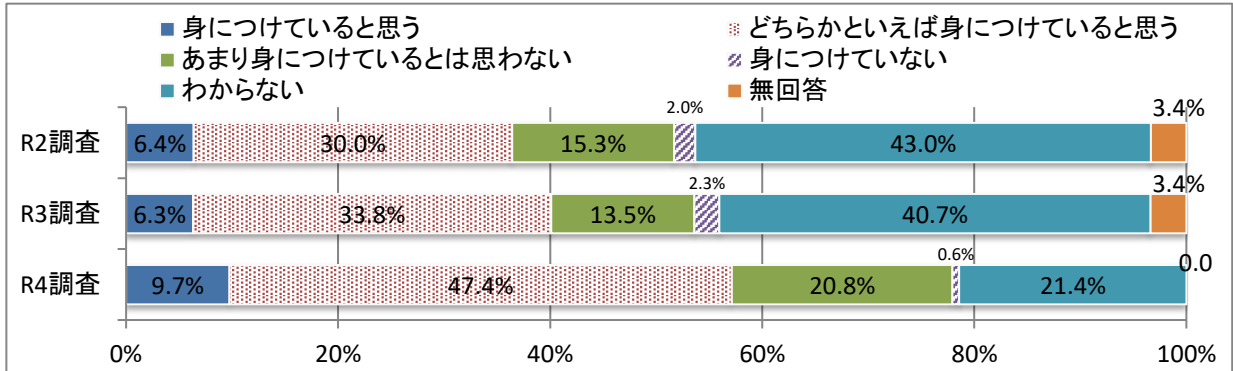

(1つ選択)

| 区分                 | R2調査   | R3調査   | R4調査 |        |
|--------------------|--------|--------|------|--------|
|                    | 割合     | 割合     | 回答数  | 割合     |
| 身につけていると思う         | 6.4%   | 6.3%   | 15   | 9.7%   |
| どちらかといえば身につけていると思う | 30.0%  | 33.8%  | 73   | 47.4%  |
| あまり身につけているとは思わない   | 15.3%  | 13.5%  | 32   | 20.8%  |
| 身につけていない           | 2.0%   | 2.3%   | 1    | 0.6%   |
| わからない              | 43.0%  | 40.7%  | 33   | 21.4%  |
| 無回答                | 3.4%   | 3.4%   | 0    | 0.0%   |
| 計                  | 100.0% | 100.0% | 154  | 100.0% |

n= 154

※構成比については、対象者数で除して算出

「未来を生きる力」について、「あまり身につけているとは思わない・身につけていない」(21.4%)としている理由は、次のとおりである。

(該当するもの全て選択)

| 区分                           | R2調査  | R3調査  | R4調査 |       |
|------------------------------|-------|-------|------|-------|
|                              | 割合    | 割合    | 回答数  | 割合    |
| 礼儀正しさが身に付いていないから             | 35.0% | 48.1% | 9    | 27.3% |
| 規律ある生活習慣が身に付いていないから          | 31.1% | 33.3% | 11   | 33.3% |
| 目的・目標に向かって、諦めず継続的に努力できていないから | 34.0% | 22.2% | 20   | 60.6% |
| 基礎学力が身につけていないから              | 35.0% | 32.4% | 7    | 21.2% |
| 人に対する思いやりが十分でないから            | 29.1% | 38.0% | 8    | 24.2% |
| わからない                        | 20.4% | 9.3%  | 3    | 9.1%  |
| その他                          | 10.7% | 9.3%  | 4    | 12.1% |

n= 33

※構成比については、対象者数で除して算出

「その他」(12.1%)の内容は、次のとおりである。

| 内容  | 回答者の属性 |      |
|---|--------|------|
| 吉川は田舎だからと、違う所で1人暮らしている                          | 30歳代   | 南部   |
| 市内の幼稚園に通わせていないから。市外の幼稚園はしっかりされている。市内であまり活動していない | 30歳代   | 中央北部 |
| 宿題も多く子供たちがのびのび過ごしているようにみえない                     | 30歳代   | 美南   |
| 言われてから行動する子が多い                                  | 40歳代   | 美南   |

## 8. 吉川市の取り組みについての満足度

(問8 吉川市の取り組みについて、あなたの満足度をおたずねします)

項目名に【○○○対象】とあるものは、該当者のみ回答)

～ 満足度トップ3は「安全な水の安定供給」、「学校教育」、「子育てしやすさ」～

吉川市の取り組みについての満足度をみると、全項目の平均値はプラス0.06ポイントとなっている。

満足度がプラスの項目は、「安全な水の安定供給(1.08)」、「学校教育(0.64)」、「子育てしやすさ(0.54)」、「多文化共生社会の実現(0.48)」、「浸水被害の軽減(0.40)」、「障がい者福祉への取り組み(0.31)」、「計画的な土地利用(0.29)」、「文化芸術の振興(0.25)」、「高齢者の日常生活(0.20)」の9項目となっている。

一方で、満足度がマイナスの項目は、「道路整備(-0.05)」の1項目となっており、「公共交通の充実」の満足度は0ポイントとなっている。

※「満足=2ポイント」、「どちらかと言えば満足=1ポイント」、「どちらかと言えば不満=マイナス1ポイント」、「不満=マイナス2ポイント」に変換してグラフを作成した。

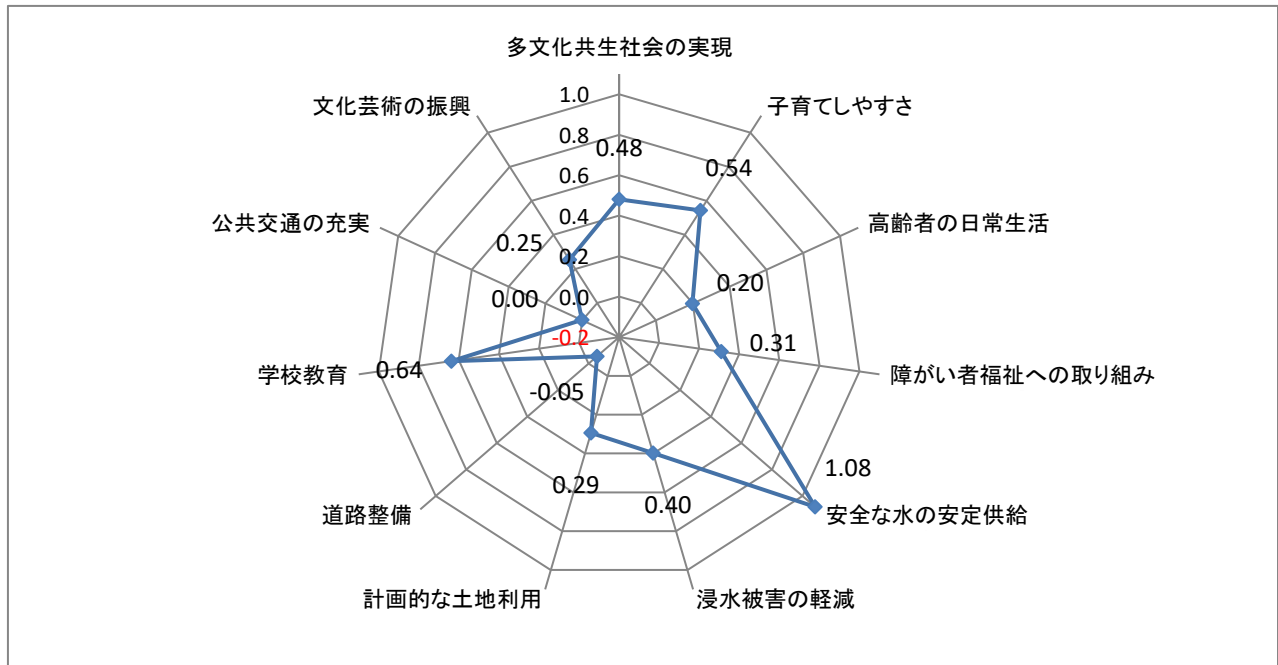

| 満足度                      | R2調査  | R3調査  | R4調査  |
|--------------------------|-------|-------|-------|
| 多文化共生社会の実現               | 0.28  | 0.44  | 0.48  |
| 子育てしやすさ【18歳未満の子がいる保護者】   | 0.43  | 0.58  | 0.54  |
| 高齢者の日常生活                 | 0.06  | 0.22  | 0.20  |
| 障がい者福祉への取り組み             | 0.18  | 0.25  | 0.31  |
| 安全な水の安定供給                | 0.99  | 1.08  | 1.08  |
| 浸水被害の軽減                  | 0.04  | 0.08  | 0.40  |
| 計画的な土地利用                 | 0.14  | 0.31  | 0.29  |
| 道路整備                     | -0.09 | 0.05  | -0.05 |
| 学校教育【小中学生の児童生徒がいる保護者を対象】 | 0.04  | 0.41  | 0.64  |
| 公共交通の充実                  | -0.20 | -0.11 | 0.00  |
| 文化芸術の振興                  | -0.01 | 0.18  | 0.25  |
| 平均                       | 0.17  | 0.32  | 0.38  |

(1) 多文化共生社会の実現に向けた取り組みに対する満足度  
多文化共生(※)の環境が整備されていると感じますか。

※多文化共生とは、「国籍や民族などの異なる人々が、互いの文化的な違いを認め合い、対等な関係を築こうとしながら、地域社会の構成員として共に生きていくこと」として回答。

～ 回答者の68.2%が「満足・どちらかと言えば満足」と感じている ～

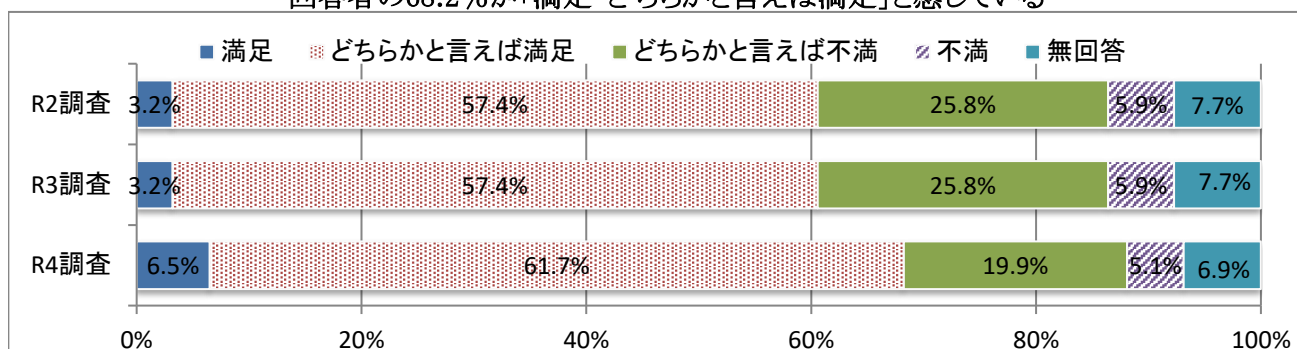

(1つ選択)

| 区分         | R2調査   | R3調査   | R4調査 |        |
|------------|--------|--------|------|--------|
|            | 割合     | 割合     | 回答数  | 割合     |
| 満足         | 3.2%   | 3.2%   | 36   | 6.5%   |
| どちらかと言えば満足 | 57.4%  | 57.4%  | 342  | 61.7%  |
| どちらかと言えば不満 | 25.8%  | 25.8%  | 110  | 19.9%  |
| 不満         | 5.9%   | 5.9%   | 28   | 5.1%   |
| 無回答        | 7.7%   | 7.7%   | 38   | 6.9%   |
| 計          | 100.0% | 100.0% | 554  | 100.0% |

回答者が「どちらかと言えば不満・不満」(25.0%)としている理由は、次のとおりである。

(該当するもの全て選択)

| 区分                               | R2調査  | R3調査  | R4調査 |       |
|----------------------------------|-------|-------|------|-------|
|                                  | 割合    | 割合    | 回答数  | 割合    |
| 外国人や外国文化と触れ合える機会が十分でないと感じるから     | 63.0% | 60.3% | 88   | 63.8% |
| 行政の国際化が進んでいないと感じるから              | 32.8% | 23.5% | 54   | 39.1% |
| 市内在住外国人への情報提供が不足していると感じるから       | 32.3% | 40.2% | 41   | 29.7% |
| 外国人が日本語や日本文化を習得できる環境が十分でないと感じるから | 31.7% | 28.5% | 51   | 37.0% |
| その他                              | 16.9% | 14.0% | 18   | 13.0% |

n= 138

※構成比については、対象者数で除して算出



(2) 子育てしやすさへの取り組みに対する満足度【18歳未満の子がいる保護者対象】  
 保育施設や保育サービスなど子育てしやすい環境が整備されていると感じますか。

～ 回答者の71.4%が「満足・どちらかと言えば満足」と感じている ～

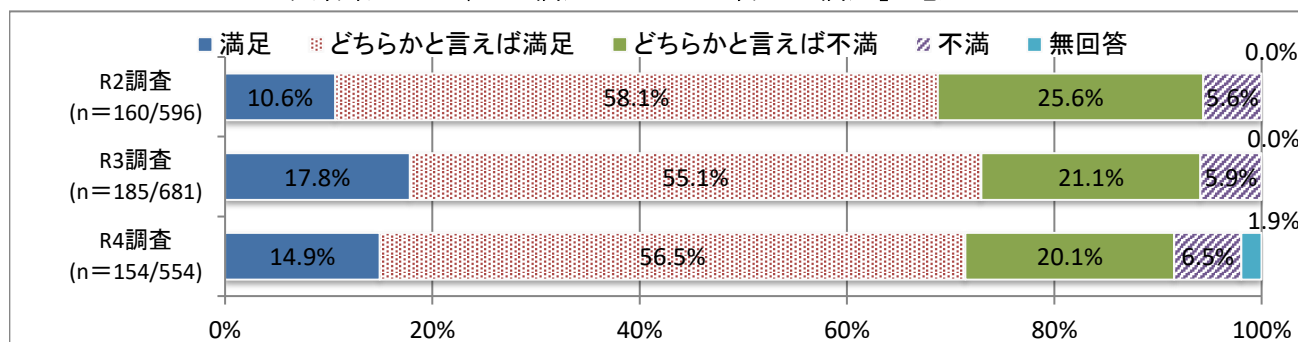

(1つ選択)

| 区分         | R2調査   | R3調査   | R4調査 |        |
|------------|--------|--------|------|--------|
|            | 割合     | 割合     | 回答数  | 割合     |
| 満足         | 10.6%  | 17.8%  | 23   | 14.9%  |
| どちらかと言えば満足 | 58.1%  | 55.1%  | 87   | 56.5%  |
| どちらかと言えば不満 | 25.6%  | 21.1%  | 31   | 20.1%  |
| 不満         | 5.6%   | 5.9%   | 10   | 6.5%   |
| 無回答        | 0.0%   | 0.0%   | 3    | 1.9%   |
| 計          | 100.0% | 100.0% | 154  | 100.0% |

回答者が「どちらかと言えば不満・不満」(26.6%)としている理由は、次のとおりである。

(該当するもの全て選択)

| 区分                             | R2調査  | R3調査  | R4調査 |       |
|--------------------------------|-------|-------|------|-------|
|                                | 割合    | 割合    | 回答数  | 割合    |
| 地域の中で子育てに関する支え合いがないと感じるから      | 26.0% | 30.0% | 11   | 26.8% |
| 保育所(幼稚園)等の施設が足りないと感じるから        | 56.0% | 44.0% | 18   | 43.9% |
| 子育て関連についての必要な情報を入手しづらいと感じるから   | 38.0% | 34.0% | 14   | 34.1% |
| 学童保育施設等の放課後児童対策等が充実していないと感じるから | 28.0% | 20.0% | 8    | 19.5% |
| 経済的な支援が足りないと感じるから              | 60.0% | 54.0% | 23   | 56.1% |
| その他                            | 12.0% | 18.0% | 4    | 9.8%  |

n= 41

※構成比については、対象者数で除して算出

### (3) 高齢者の日常生活への取り組みに対する満足度

安心して充実した生活をおくる機会・仕組みづくりができていますと感じますか。

※回答される方が65歳未満の場合は、ご自身が65歳以上となったと想定して、又はご家族のことを想定して回答。

～ 回答者の57.1%が「満足・どちらかと言えば満足」と感じている ～

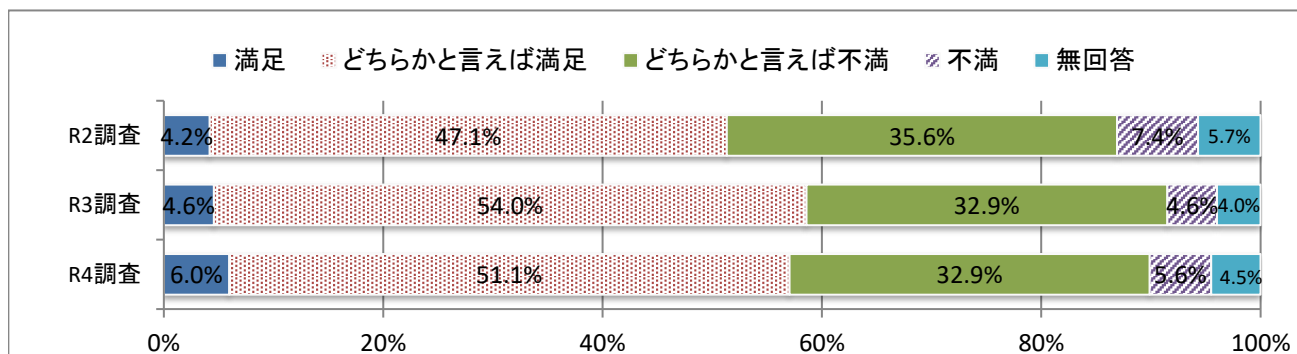

(1つ選択)

| 区分         | R2調査   | R3調査   | R4調査 |        |
|------------|--------|--------|------|--------|
|            | 回答数    | 回答数    | 回答数  | 割合     |
| 満足         | 4.2%   | 4.6%   | 33   | 6.0%   |
| どちらかと言えば満足 | 47.1%  | 54.0%  | 283  | 51.1%  |
| どちらかと言えば不満 | 35.6%  | 32.9%  | 182  | 32.9%  |
| 不満         | 7.4%   | 4.6%   | 31   | 5.6%   |
| 無回答        | 5.7%   | 4.0%   | 25   | 4.5%   |
| 計          | 100.0% | 100.0% | 554  | 100.0% |

回答者が「どちらかと言えば不満・不満」(38.5%)としている理由は、次のとおりである。

(該当するもの全て選択)

| 区分                              | R2調査  | R3調査  | R4調査 |       |
|---------------------------------|-------|-------|------|-------|
|                                 | 回答数   | 回答数   | 回答数  | 割合    |
| 自分にあった教室、イベントの開催が十分でないと感じるから    | 36.3% | 27.5% | 53   | 24.9% |
| 人(近所、親戚、友人等)と触れ合う機会が十分でないと感じるから | 30.5% | 32.2% | 49   | 23.0% |
| 医療が十分に受けられないと感じるから              | 37.5% | 37.3% | 113  | 53.1% |
| 介護や福祉など生活支援サービスが十分に受けられないと感じるから | 54.3% | 48.2% | 102  | 47.9% |
| 高齢者が働ける(社会参加)できる場所が十分でないと感じるから  | 52.7% | 48.6% | 117  | 54.9% |
| その他                             | 9.0%  | 9.4%  | 17   | 8.0%  |

n= 213

※構成比については、対象者数で除して算出

#### (4) 障がい者福祉への取り組みに対する満足度

障がいのある方もない方も互いに尊重しあえる環境が整備されていると感じますか。

～ 回答者の59.8%が「満足・どちらかと言えば満足」と感じている ～

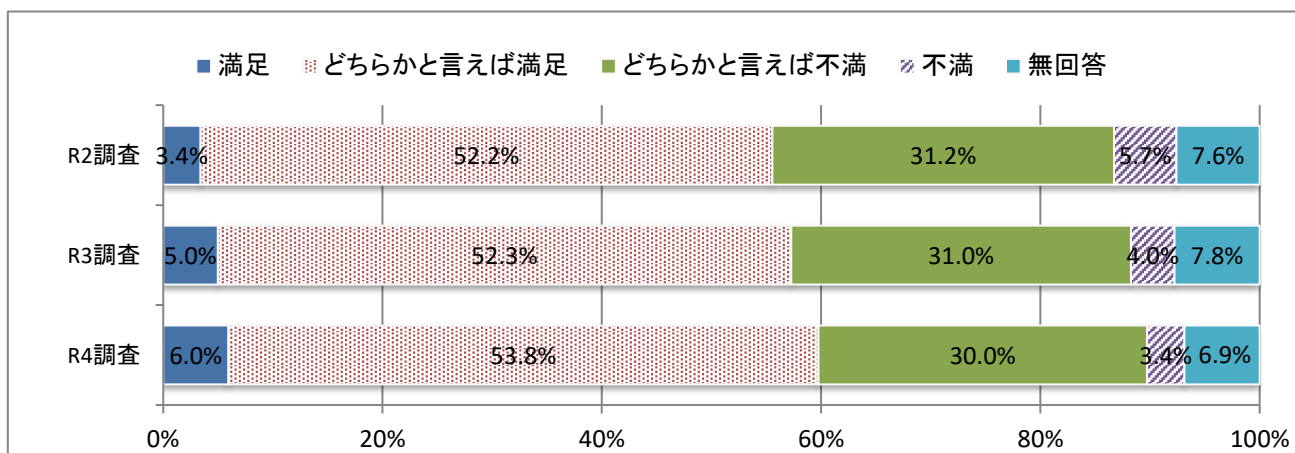

(1つ選択)

| 区分         | R2調査   | R3調査   | R4調査 |        |
|------------|--------|--------|------|--------|
|            | 割合     | 割合     | 回答数  | 割合     |
| 満足         | 3.4%   | 5.0%   | 33   | 6.0%   |
| どちらかと言えば満足 | 52.2%  | 52.3%  | 298  | 53.8%  |
| どちらかと言えば不満 | 31.2%  | 31.0%  | 166  | 30.0%  |
| 不満         | 5.7%   | 4.0%   | 19   | 3.4%   |
| 無回答        | 7.6%   | 7.8%   | 38   | 6.9%   |
| 計          | 100.0% | 100.0% | 554  | 100.0% |

回答者が「どちらかと言えば不満・不満」(33.4%)としている理由は、次のとおりである。

(該当するもの全て選択)

| 区分                                      | R2調査  | R3調査  | R4調査 |       |
|---|-------|-------|------|-------|
|   | 割合    | 割合    | 回答数  | 割合    |
| 障がい者の方に対する理解が進んでいないと感じるから               | 52.7% | 47.9% | 79   | 42.7% |
| 障がい者が利用しやすくするための道路や施設などの整備が進んでいないと感じるから | 67.7% | 63.4% | 118  | 63.8% |
| 障がい者の施設が足りないと感じるから                      | 45.0% | 31.5% | 71   | 38.4% |
| 障がい者に対する福祉サービスが充実していないと感じるから            | 37.7% | 27.3% | 64   | 34.6% |
| 障がい者の働く場が少ないと感じるから                      | 41.4% | 34.0% | 70   | 37.8% |
| その他                                     | 4.5%  | 6.3%  | 11   | 5.9%  |

n= 185

※構成比については、対象者数で除して算出

### (5) 安全な水の安定供給への取り組みに対する満足度

いつでも安心して水道水が利用できる環境が整備されていると感じますか。

～ 回答者の89.5%が「満足・どちらかと言えば満足」と感じている ～

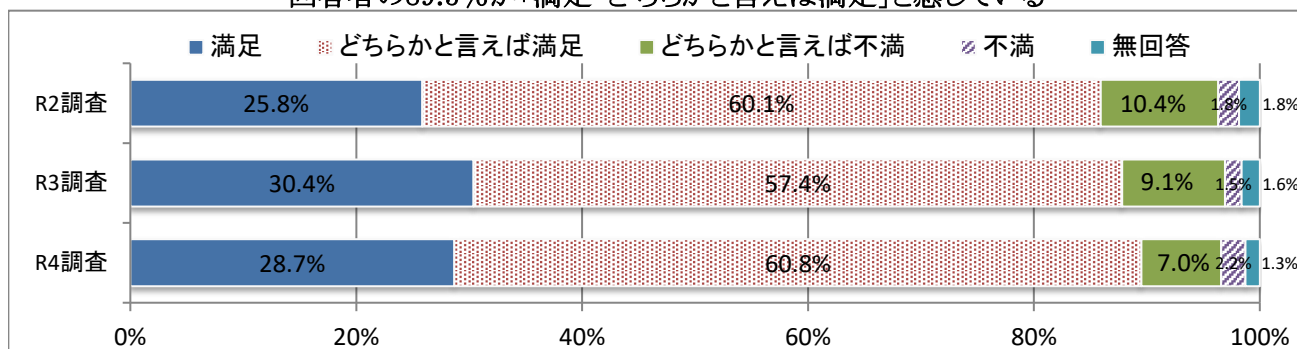

(1つ選択)

| 区分         | R2調査   | R3調査   | R4調査 |        |
|------------|--------|--------|------|--------|
|            | 割合     | 割合     | 回答数  | 割合     |
| 満足         | 25.8%  | 30.4%  | 159  | 28.7%  |
| どちらかと言えば満足 | 60.1%  | 57.4%  | 337  | 60.8%  |
| どちらかと言えば不満 | 10.4%  | 9.1%   | 39   | 7.0%   |
| 不満         | 1.8%   | 1.5%   | 12   | 2.2%   |
| 無回答        | 1.8%   | 1.6%   | 7    | 1.3%   |
| 計          | 100.0% | 100.0% | 554  | 100.0% |

回答者が「どちらかと言えば不満・不満」(9.2%)としている理由は、次のとおりである。

(該当するもの全て選択)

| 区分                                | R2調査  | R3調査  | R4調査 |       |
|-----------------------------------|-------|-------|------|-------|
|                                   | 割合    | 割合    | 回答数  | 割合    |
| 味やにおいが気になり、水質に不安を感じることもあるから       | 57.5% | 65.3% | 36   | 70.6% |
| にごりや色が気になり、水質に不安を感じることもあるから       | 16.4% | 20.8% | 13   | 25.5% |
| 有害な物質への対策に不安を感じることもあるから           | 32.9% | 31.9% | 17   | 33.3% |
| 水圧が弱いなど安定的な水の供給がされていないと感じることがあるから | 15.1% | 16.7% | 9    | 17.6% |
| その他                               | 12.3% | 18.1% | 8    | 15.7% |

n= 51

※構成比については、対象者数で除して算出

(6) 河川整備への取り組みに対する満足度

河川や雨水排水路などの整備で、治水対策が進んでいると感じますか。

～ 回答者の65.4%が「満足・どちらかと言えば満足」と感じている ～

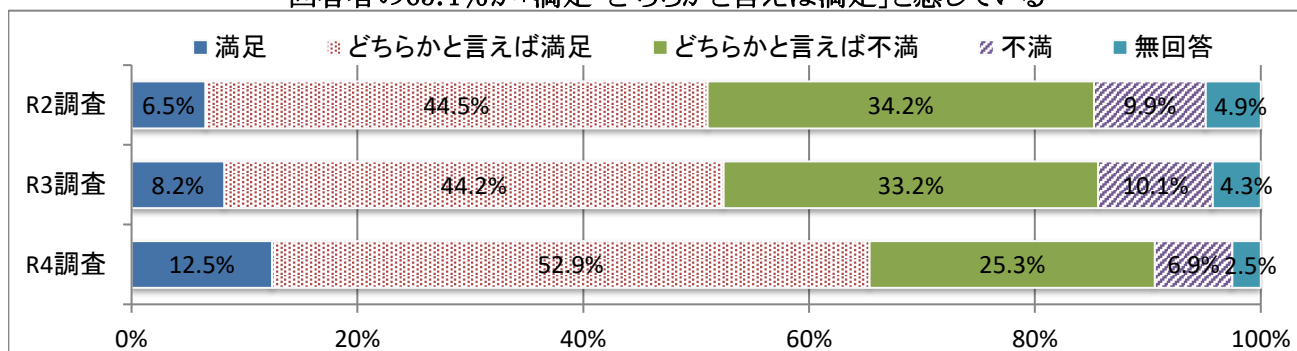

(1つ選択)

| 区分         | R2調査   | R3調査   | R4調査 |        |
|------------|--------|--------|------|--------|
|            | 割合     | 割合     | 回答数  | 割合     |
| 満足         | 6.5%   | 8.2%   | 69   | 12.5%  |
| どちらかと言えば満足 | 44.5%  | 44.2%  | 293  | 52.9%  |
| どちらかと言えば不満 | 34.2%  | 33.2%  | 140  | 25.3%  |
| 不満         | 9.9%   | 10.1%  | 38   | 6.9%   |
| 無回答        | 4.9%   | 4.3%   | 14   | 2.5%   |
| 計          | 100.0% | 100.0% | 554  | 100.0% |

回答者が「どちらかと言えば不満・不満」(32.2%)としている理由は、次のとおりである。

(該当するもの全て選択)

| 区分                             | R2調査  | R3調査  | R4調査 |       |
|--------------------------------|-------|-------|------|-------|
|                                | 割合    | 割合    | 回答数  | 割合    |
| 中川の改修が進んでいないと感じるから             | 61.2% | 59.7% | 99   | 55.6% |
| 大場川や上第二大場川の改修が進んでいないと感じるから     | 32.3% | 31.5% | 60   | 33.7% |
| 雨水排水路の整備が十分でないと感じるから           | 43.0% | 40.0% | 76   | 42.7% |
| 調整池やポンプ場の整備が十分でないと感じるから        | 22.1% | 16.9% | 39   | 21.9% |
| 土のうの設置や交通規制などの水防対策が十分でないと感じるから | 31.6% | 23.1% | 46   | 25.8% |
| その他                            | 9.1%  | 10.8% | 14   | 7.9%  |

n= 178

※構成比については、対象者数で除して算出

(7) 計画的な土地利用への取り組みに対する満足度

計画的な土地利用や地域特性を活かしたまちづくりが進められていると感じますか。

～ 回答者の63.4%が「満足・どちらかと言えば満足」と感じている ～

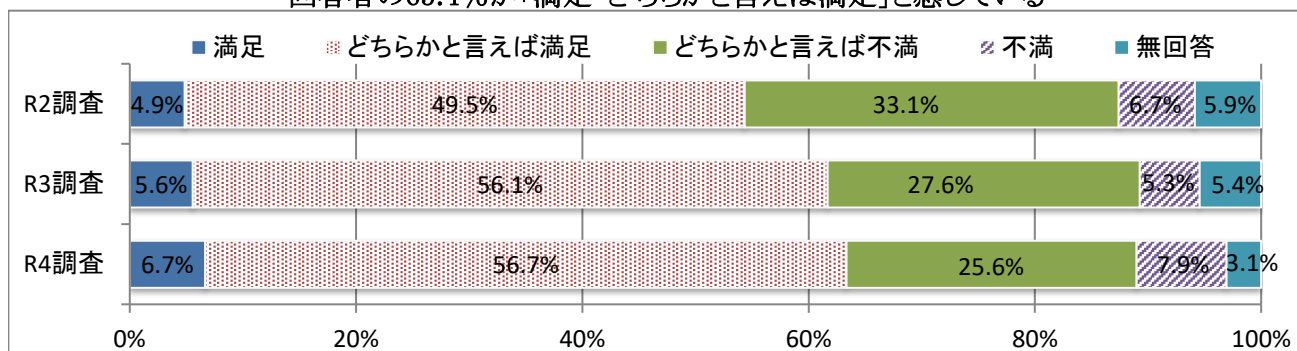

(1つ選択)

| 区分         | R2調査   | R3調査   | R4調査 |        |
|------------|--------|--------|------|--------|
|            | 割合     | 割合     | 回答数  | 割合     |
| 満足         | 4.9%   | 5.6%   | 37   | 6.7%   |
| どちらかと言えば満足 | 49.5%  | 56.1%  | 314  | 56.7%  |
| どちらかと言えば不満 | 33.1%  | 27.6%  | 142  | 25.6%  |
| 不満         | 6.7%   | 5.3%   | 44   | 7.9%   |
| 無回答        | 5.9%   | 5.4%   | 17   | 3.1%   |
| 計          | 100.0% | 100.0% | 554  | 100.0% |

回答者が「どちらかと言えば不満・不満」(33.5%)としている理由は、次のとおりである。

(該当するもの全て選択)

| 区分                                     | R2調査  | R3調査  | R4調査 |       |
|--|-------|-------|------|-------|
|  | 割合    | 割合    | 回答数  | 割合    |
| 居住環境に配慮された街並みや景観になっていないと感じるから          | 36.3% | 36.3% | 76   | 40.9% |
| 高さ制限や外壁設置に係る制限など建築物に関するルールが十分でないと感じるから | 12.7% | 12.7% | 21   | 11.3% |
| 建物の老朽化や密集化により、火災などの災害が発生したとき不安を感じるから   | 26.6% | 26.6% | 53   | 28.5% |
| 日常の買い物や医療・福祉などの生活サービス機能が不足していると感じるから   | 64.6% | 64.6% | 113  | 60.8% |
| その他                                    | 13.9% | 13.9% | 27   | 14.5% |

n= 186

※構成比については、対象者数で除して算出

### (8) 道路整備への取り組みに対する満足度

身近な道路や他市町への道路の整備が進んでいると感じますか。

～ 回答者の48.7%が「満足・どちらかと言えば満足」と感じている ～

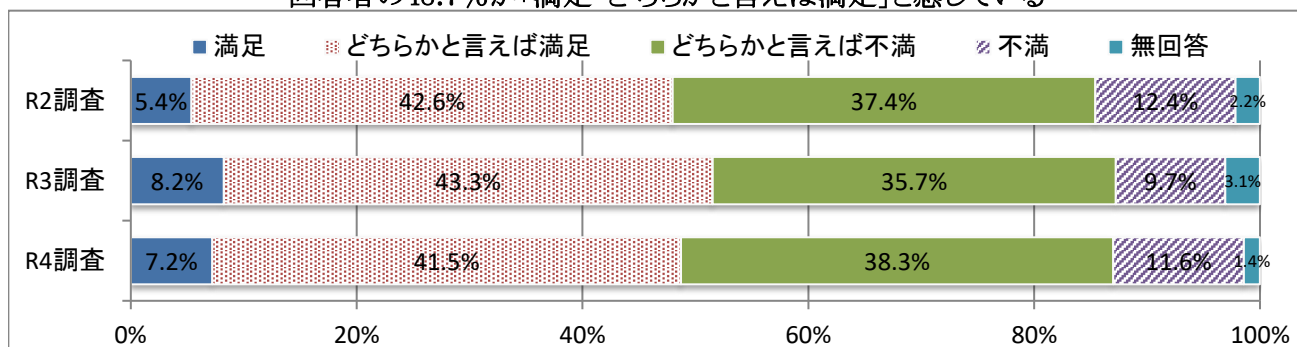

(1つ選択)

| 区分         | R2調査   | R3調査   | R4調査 |        |
|------------|--------|--------|------|--------|
|            | 割合     | 割合     | 回答数  | 割合     |
| 満足         | 5.4%   | 8.2%   | 40   | 7.2%   |
| どちらかと言えば満足 | 42.6%  | 43.3%  | 230  | 41.5%  |
| どちらかと言えば不満 | 37.4%  | 35.7%  | 212  | 38.3%  |
| 不満         | 12.4%  | 9.7%   | 64   | 11.6%  |
| 無回答        | 2.2%   | 3.1%   | 8    | 1.4%   |
| 計          | 100.0% | 100.0% | 554  | 100.0% |

回答者が「どちらかと言えば不満・不満」(49.9%)としている理由は、次のとおりである。

(該当するもの全て選択)

| 区分                            | R2調査  | R3調査  | R4調査 |       |
|-------------------------------|-------|-------|------|-------|
|                               | 割合    | 割合    | 回答数  | 割合    |
| 広域的な幹線道路の整備が十分でないと感じるから       | 37.4% | 30.1% | 110  | 39.9% |
| 舗装や補修など身近な生活道路の整備が十分でないと感じるから | 57.6% | 55.3% | 178  | 64.5% |
| 歩道の整備が十分でないと感じるから             | 57.9% | 62.8% | 179  | 64.9% |
| 除草や路面清掃など道路管理が十分でないと感じるから     | 46.1% | 46.9% | 118  | 42.8% |
| その他                           | 9.4%  | 10.4% | 33   | 12.0% |

n = 276

※構成比については、対象者数で除して算出

(9) 学校教育への取り組みに対する満足度【小中学生の児童生徒がいる保護者対象】  
 児童生徒が健やかな心と身体の成長を育む環境が整っていると感じますか。  
 ～ 回答者の76.9%が「満足・どちらかと言えば満足」と感じている ～

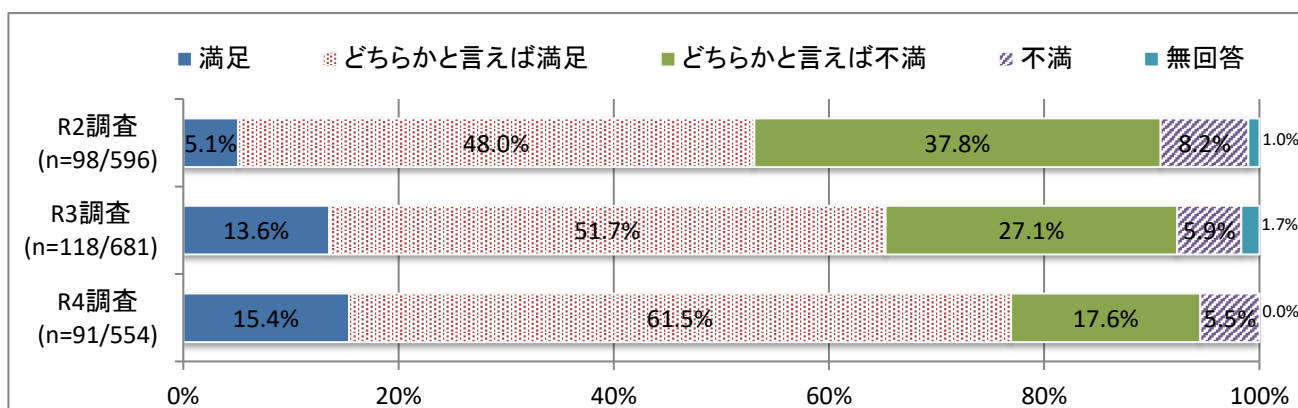

(1つ選択)

| 区分         | R2調査   | R3調査   | R4調査 |        |
|------------|--------|--------|------|--------|
|            | 割合     | 割合     | 回答数  | 割合     |
| 満足         | 5.1%   | 13.6%  | 14   | 15.4%  |
| どちらかと言えば満足 | 48.0%  | 51.7%  | 56   | 61.5%  |
| どちらかと言えば不満 | 37.8%  | 27.1%  | 16   | 17.6%  |
| 不満         | 8.2%   | 5.9%   | 5    | 5.5%   |
| 無回答        | 1.0%   | 1.7%   | 0    | 0.0%   |
| 計          | 100.0% | 100.0% | 91   | 100.0% |

n= 91

回答者が「どちらかと言えば不満・不満」(23.1%)としている理由は、次のとおりである。

(該当するもの全て選択)

| 区分                                  | R2調査  | R3調査  | R4調査 |       |
|-------------------------------------|-------|-------|------|-------|
|                                     | 割合    | 割合    | 回答数  | 割合    |
| 学習指導や生徒指導などが十分でないと感じるから             | 35.6% | 48.7% | 6    | 28.6% |
| 一人ひとりに応じた教育が十分でないと感じるから             | 42.2% | 51.3% | 12   | 57.1% |
| 児童生徒の健康保持や体力づくりが十分でないと感じるから         | 20.0% | 17.9% | 6    | 28.6% |
| 学校施設が児童生徒数に応じた適正な規模や配置になっていないと感じるから | 46.7% | 51.3% | 9    | 42.9% |
| 学校・家庭・地域が一体となった教育が行われていないと感じるから     | 26.7% | 7.7%  | 4    | 19.0% |
| その他                                 | 26.7% | 23.1% | 7    | 33.3% |

n= 21

※構成比については、対象者数で除して算出



(10) 公共交通の充実への取り組みに対する満足度

鉄道や路線バスを利用しやすい環境が整備されていると感じますか。

～ 回答者の51.6%が「満足・どちらかと言えば満足」と感じている ～

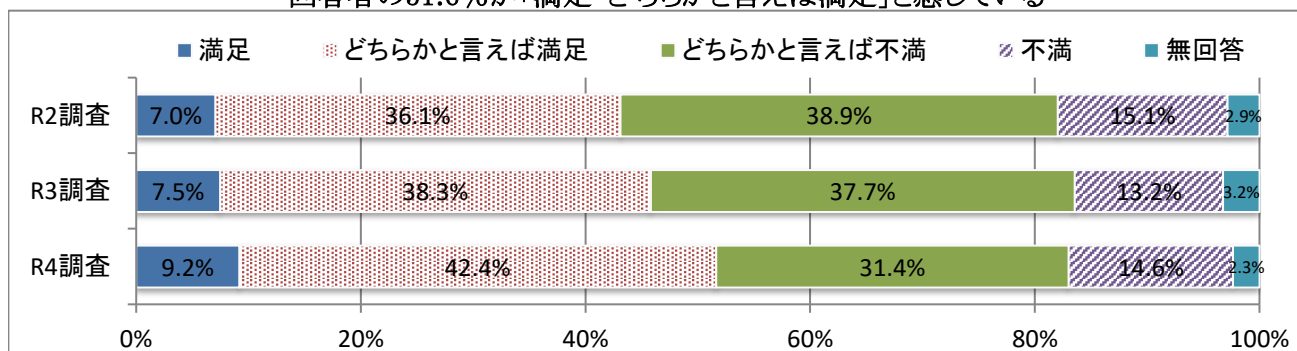

(1つ選択)

| 区分         | R2調査   | R3調査   | R4調査 |        |
|------------|--------|--------|------|--------|
|            | 割合     | 割合     | 回答数  | 割合     |
| 満足         | 7.0%   | 7.5%   | 51   | 9.2%   |
| どちらかと言えば満足 | 36.1%  | 38.3%  | 235  | 42.4%  |
| どちらかと言えば不満 | 38.9%  | 37.7%  | 174  | 31.4%  |
| 不満         | 15.1%  | 13.2%  | 81   | 14.6%  |
| 無回答        | 2.9%   | 3.2%   | 13   | 2.3%   |
| 計          | 100.0% | 100.0% | 554  | 100.0% |

回答者が「どちらかと言えば不満・不満」(46.0%)としている理由は、次のとおりである。

【鉄道】

(該当するもの全て選択)

| 区分                    | R2調査  | R3調査  | R4調査 |       |
|-----------------------|-------|-------|------|-------|
|                       | 割合    | 割合    | 回答数  | 割合    |
| 鉄道の運行本数が十分でないと感じるから   | 29.2% | 30.5% | 74   | 29.0% |
| 最終電車の運行時間が早く、不便を感じるから | 41.6% | 28.5% | 90   | 35.3% |
| 駅までの交通手段がないから         | 21.7% | 21.0% | 80   | 31.4% |
| 電車が混雑しているから           | 13.7% | 11.8% | 30   | 11.8% |
| 駅施設が利用しづらいから          | 6.8%  | 5.8%  | 25   | 9.8%  |
| 鉄道の利用方法が分からないから       | 0.6%  | 2.6%  | 3    | 1.2%  |
| その他                   | 11.2% | 10.4% | 27   | 10.6% |

n= 255

※構成比については、対象者数で除して算出

【バス】

(該当するもの全て選択)

| 区分                    | R2調査  | R3調査  | R4調査 |       |
|-----------------------|-------|-------|------|-------|
|                       | 割合    | 割合    | 回答数  | 割合    |
| 目的地付近を通るバスがないから       | 30.1% | 33.7% | 94   | 36.9% |
| 目的地に行くために、乗換が必要となるから  | 11.5% | 14.4% | 39   | 15.3% |
| 路線バスの運行本数が十分でないと感じるから | 64.9% | 64.3% | 178  | 69.8% |
| 最終バスの運行時間が早く、不便を感じるから | 33.5% | 28.0% | 96   | 37.6% |
| 自宅からバス停までの距離が離れているから  | 19.6% | 21.0% | 63   | 24.7% |
| 運賃が高いから               | 12.7% | 15.3% | 21   | 8.2%  |
| 所要時間がかかるから            | 10.9% | 6.9%  | 29   | 11.4% |
| 利用方法が分からないから          | 2.2%  | 2.9%  | 9    | 3.5%  |
| その他                   | 9.9%  | 8.4%  | 18   | 7.1%  |

n= 255

※構成比については、対象者数で除して算出

(11) 文化芸術に触れ合う機会への取り組みに対する満足度

文化芸術(※)に対する市の取り組みについてどのように感じますか。

※文化芸術とは、文学、音楽、美術、舞踊、茶道、華道、書道などあらゆるジャンルがあり、私たちに感動や生きる喜びをもたらして人生を豊かにするものとして回答。

～ 回答者の58.7%が「満足・どちらかと言えば満足」と感じている ～

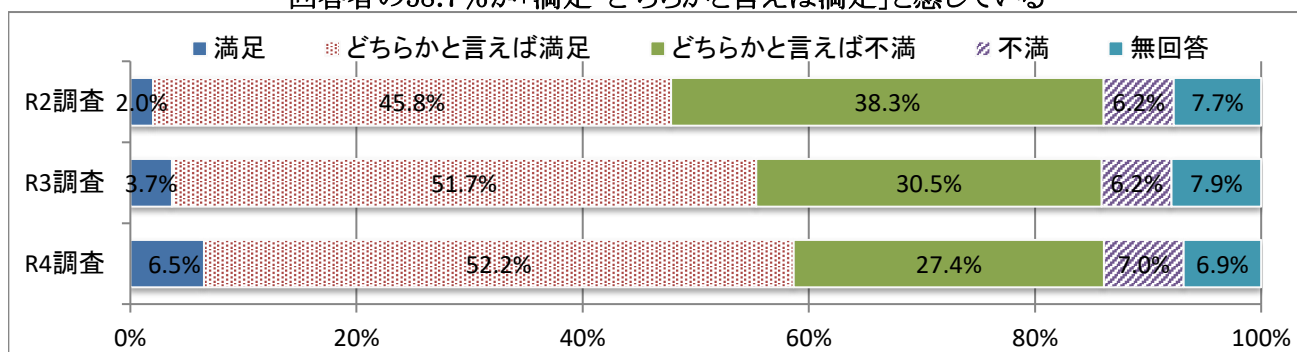

(1つ選択)

| 区分         | R2調査   | R3調査   | R4調査 |        |
|------------|--------|--------|------|--------|
|            | 割合     | 割合     | 回答数  | 割合     |
| 満足         | 2.0%   | 3.7%   | 36   | 6.5%   |
| どちらかと言えば満足 | 45.8%  | 51.7%  | 289  | 52.2%  |
| どちらかと言えば不満 | 38.3%  | 30.5%  | 152  | 27.4%  |
| 不満         | 6.2%   | 6.2%   | 39   | 7.0%   |
| 無回答        | 7.7%   | 7.9%   | 38   | 6.9%   |
| 計          | 100.0% | 100.0% | 554  | 100.0% |

「どちらかと言えば不満・不満」(34.4%)と答えた回答者が考える必要な取り組みは、次のとおりである。

(該当するもの全て選択)

| 区分                              | R2調査  | R3調査  | R4調査 |       |
|---------------------------------|-------|-------|------|-------|
|                                 | 割合    | 割合    | 回答数  | 割合    |
| 無料のコンサートや展覧会などを開催する             | 38.9% | 40.8% | 72   | 37.7% |
| 有料でも、行きたいと思うようなコンサートや展覧会などを開催する | 76.6% | 71.6% | 135  | 70.7% |
| 文化芸術を体験できる活動を行う                 | 27.2% | 28.0% | 55   | 28.8% |
| 文化芸術に関するイベント情報などを積極的に提供する       | 41.1% | 39.6% | 77   | 40.3% |
| 日頃の文化芸術活動を発表できる機会を提供する          | 12.5% | 11.6% | 26   | 13.6% |
| その他                             | 15.1% | 11.6% | 16   | 8.4%  |

n= 191

※構成比については、対象者数で除して算出

## 8. 「どちらかと言えば不満・不満」を選択した理由(その他の記載)

### 問8-(1) 「多文化共生社会の実現に向けた取り組み」の不満の理由(その他記載)

| 内容  | 回答者の属性 |      |
|---|--------|------|
| 多くはオアシスや中央公民館で行われるが、交通の足がないとそれに参加できない   | 70歳以上  | 南部   |
| 交流の場・イベントを増やしてほしい   | 30歳代   | 中央北部 |
| 日本全体として海外の多くの人を受け入れるべき  | 20歳代   | 中央北部 |
| あることを知らなかった   | 20歳代   | 南部   |
| 分からない   | 40歳代   | 中央北部 |
| わからない   | 70歳以上  | 西部   |
| 特に必要ない  | 50歳代   | 中央北部 |
| 地域差を感じる   | 70歳以上  | 東部   |
| 特に興味なし  | 40歳代   | 美南   |
| マナーが悪い外国人が多い、タバコのポイ捨て。タン、つばをどこでも吐く  | 70歳以上  | 中央南部 |
| かかわりがないので答えられない   | 60歳代   | 中央西部 |
| 市役所へ行った時こういう発表が置かれていたが実際に外国人と触れあっているのは学生だと思うので自分とは関係のないことなんだと思った                                      | 20歳代   | 中央西部 |
| 知らない  | 50歳代   | 中央北部 |
| かかわりがなくよくわからない  | 30歳代   | 美南   |
| やっている事を知らない   | 20歳代   | 美南   |
| 活用してないから評価できない  | 40歳代   | 美南   |
| 同じ住所に多数の外国人がいることがある。規制を作るべきではないか  | 40歳代   | 中央北部 |
| 外国人が日本語や日本文化を習得できる環境が十分でないと感じるから。外国人のご両親のお子さんが通っている学校(教育機関)においてPTAや学校行事への参加へのフォローがない。これでは海外からの方は困ると思う | 40歳代   | 中央北部 |

### 問8-(2) 「子育てしやすさへの取り組み」の不満の理由(その他の記載)

| 内容                            | 回答者の属性 |    |
|-------------------------------|--------|----|
| 中高校生が勉強など、自宅以外で過ごせる場所がない      | 50歳代   | 中央 |
| 治安が悪い。交番がない                   | 40歳代   | 美南 |
| 美南地区のため子供の数が多すぎて、充分とは感じられないので | 30歳代   | 美南 |
| 目指したくなる様な高校が近くに無い             | 40歳代   | 美南 |

### 問8-(3) 「高齢者の日常生活」の不満の理由(その他の記載)

| 内容   | 回答者の属性 |      |
|--|--------|------|
| 買い物が不便   | 40歳代   | 中央北部 |
| 年金が増えなければ、社会活動にも参加できない   | 70歳以上  | 南部   |
| 考えて調べてみた事もない   | 50歳代   | 北部   |
| 1人高齢者の現在   | 50歳代   | 北部   |
| 交通の便が悪い。バスの本数が無い等  | 40歳代   | 南部   |
| 一人暮らしの65才以上の方が家を借りるのがむずかしい   | 60歳代   | 南部   |
| 道路が歩きにくい、主に手押し車にて  | 20歳代   | 中央西部 |
| 人とのふれあいをしたくない  | 60歳代   | 中央南部 |
| よくわからない  | 40歳代   | 中央北部 |
| 〇〇病院の先生には早く市の方に申請しなさいと言われ一度面接しましたが失格でした。現在は、家から200m位歩くと戻れなくなったりして他人様に送ってもらったり、家族の電話番号をカバンに吊るしてあったので、助けられました。又、排便に気がつかなく時々やられてしまいます | 70歳以上  | 中央   |
| どんな仕組みがあるか分かっていません   | 40歳代   | 美南   |
| 高齢者が出かけるための交通手段が少ないと感じます。市のバス等   | 70歳以上  | 南部   |
| スーパーなどが遠く交通手段が少ないためタクシー利用料金助成でもひと月2000円ではたりない  | 10歳代   | 東部   |
| 地元でない自分は孤独と想像できるから   | 20歳代   | 美南   |
| 活動内容をよく知らない  | 40歳代   | 美南   |
| 将来、年金がもらえないのに今の高齢者と同じサービスは受けられないと思う  | 40歳代   | 中央北部 |
| 公共交通機関の利用について不安定がある(タクシー利用補助等)   | 40歳代   | 中央北部 |

問8-(4)「障がい者福祉」の不満の理由(その他の記載)

| 内容  | 回答者の属性 |      |
|---|--------|------|
| わからない   | 60歳代   | 中央   |
| 障がい者の利用施設・福祉サービス、働く場所、自分自身が理解していない  | 70歳以上  | 中央西部 |
| 障がい者のいる家族へのケアをしてくれる場所が少ない(心理士さんの相談等、さいたま市等大きい所でしかしていない)。相談場所がない(親子、夫婦、母のみ)    | 30歳代   | 東部   |
| よくわからない   | 40歳代   | 美南   |
| よくわからない   | 40歳代   | 中央北部 |
| 充実していると感じるまでの情報が無いため、よくわからない  | 40歳代   | 南部   |
| 職員の障がい者に対する言動の悪さで、娘が働けなくなった   | 60歳代   | 中央南部 |
| 知らない  | 50歳代   | 中央北部 |
| 何に整備しているか知らない   | 20歳代   | 美南   |
| 吉川市がどのような障がい福祉をやっているか、知らない  | 20歳代   | 中央西部 |
| 家族で障害者がいます。1度就職をしましたが、そこでの職場で、障害者なのに、出来ないとかイジメがあって、重度のうつ病になってしまい、その後働けなくなりました | 40歳代   | 南部   |

問8-(5)「安全な水の安定供給」の不満の理由(その他の記載)

| 内容   | 回答者の属性 |      |
|--|--------|------|
| コップなどを洗った後そのままどにおいがするから。水質の問題なのか気になります   | 40歳代   | 中央北部 |
| 高い   | 40歳代   | 中央南部 |
| おいしい水道水を飲みたい   | 50歳代   | 中央   |
| 水がまずい、臭い   | 60歳代   | 美南   |
| 各家に年1回でいいので水質検査用ペーパーシート等がほしいと思う  | 70歳以上  | 美南   |
| におい→臭い。味→まずくて料理、飲料に使えない  | 20歳代   | 中央北部 |
| 古い水道管の交換等、やっているのかな   | 60歳代   | 中央北部 |
| トイレのタンクの水の入る部分ががしばらくすると真っ黒になる。以前近所の人から吉川の水は地下水が入っていると聞いた事がある。その為なのか?と思っていた事がある | 60歳代   | 南部   |

問8-(6)「河川整備」の不満の理由(その他の記載)

| 内容  | 回答者の属性 |      |
|---|--------|------|
| 河川敷の木々が成長により森林化していて、景観が悪くなっています。国交省の管轄と思いますが、市の方からも指摘して欲しいと思います | 70歳以上  | 西部   |
| よく分からない   | 70歳以上  | 美南   |
| 自宅前の排水口がすぐつまり、水が上がりやすいと思っている。どぶさらいとかしなくていいのかわ不安になる              | 30歳代   | 南部   |
| 大雨が降ると駅周辺水が溢れる  | 70歳以上  | 中央西部 |
| 吉川橋から吉越橋の間の堤防が不安定   | 70歳以上  | 西部   |
| 大雨のたび、川の氾濫警報が出ている気がして毎度落ち着かないから                                 | 50歳代   | 中央北部 |
| 用水路の整備・草刈りがおいついていない   | 40歳代   | 東部   |
| 大雨だと用水路の水があふれる  | 60歳代   | 東部   |
| 家の前がすぐに冠水する   | 40歳代   | 中央西部 |
| 中川と江戸川に挟まれているのでまだ不安がある  | 30歳代   | 南部   |
| わからない   | 20歳代   | 中央西部 |
| 農業用水と、いっしょのため大雨の時に困る  | 60歳代   | 北部   |
| 二郷半用水が汚れている   | 70歳以上  | 中央北部 |
| 河川に挟まれている土地だからこそ堤防だけで満足せずに、徹底的に対策をしてほしい                         | 40歳代   | 中央北部 |

問8-(7) 「計画的な土地利用」の不満の理由(その他の記載)

| 内容  | 回答者の属性 |      |
|---|--------|------|
| 吉川駅前開発、飲食店を増やす、誘致   | 30歳代   | 中央北部 |
| 旭地区は何も変わらない   | 60歳代   | 北部   |
| 吉川美南北口工事が遅く早期に開発すべきである  | 60歳代   | 中央   |
| 駅近くの都市計画を重視し、農業地域工業地域を考慮した街づくりがない(誰でも出来る計画である)。ビジョンを感じない  | 70歳以上  | 北部   |
| もっと楽しめる公園が欲しい。児童館ももっと1日遊べるところが欲しい   | 30歳代   | 南部   |
| きよみ野が作られた時、電柱などは地下に埋設するとか、予め計画してほしかった   | 70歳以上  | 中央西部 |
| 学校がせまいように感じる  | 10歳代   | 美南   |
| 三輪野江地区のリサイクル工場などが多く産業とは言えない。とにかくダンプやコンテナ車が多すぎる。通過するだけの物流では、道路を壊して周囲への騒音をまきちらすだけになっている。流山市を見ならい、市内に法人税が入るような産業をつくってほしい | 40歳代   | 東部   |
| 土地利用が何になるので情報不足で何をしているかわからない  | 70歳以上  | 中央南部 |
| 空家がある   | 70歳以上  | 中央   |
| 三輪野江の開発(民間)   | 40歳代   | 中央西部 |
| 駅周辺が他の駅と同じようになる気がするから   | 20歳代   | 東部   |
| 道路工事、道路整備がいまいちに感じます   | 40歳代   | 東部   |
| 美南地区、イオンのみ足りない  | 40歳代   | 美南   |
| 農家の高齢化により、田をつくる人が減少し、受託業に頼っているが、現在パンク状況、無耕作の田が増えている。「明るい豊村」でなくなって来ている。市で何か越谷市のような取り組みや就業していない若者を目覚めさせて欲しい(米→野菜へ)      | 70歳以上  | 中央南部 |
| わからない   | 20歳代   | 中央西部 |
| 駅前ロータリーを使いやすく、景観も良くして欲しい。吉川の1つの顔だから   | 70歳以上  | 中央北部 |
| 美南小の人数が多過ぎるのも、吉川中の学区に中曽根小、美南小の一部が入っていないのも、吉川市の計画がきちんとされていない証拠   | 40歳代   | 美南   |
| 住宅や商業地ばかり増やさず、農地・田園など保護してはどうか   | 50歳代   | 中央   |
| まちづくりができていない  | 50歳代   | 中央北部 |
| 都内に出づらい   | 20歳代   | 美南   |
| 美南の駅の開発地域をもっと、拡大して欲しい   | 40歳代   | 南部   |
| 工場、倉庫、資材置場などが徐々に増えていると感じる   | 40歳代   | 東部   |
| 家の建て替えへの対応が不満   | 70歳以上  | 東部   |
| 橋の周辺渋滞が多い   | 50歳代   | 南部   |
| 子供が遊べる施設がもっと欲しい   | 30歳代   | 中央南部 |
| わからない   | 20歳代   | 中央北部 |

問8-(8) 「道路整備」の不満の理由(その他の記載)

| 内容  | 回答者の属性 |      |
|---|--------|------|
| 「止まれ」の文字をもっとはっきり、書いてほしい(すぐ家の前の道路)   | 70歳以上  | 美南   |
| 我が家の前は朝から、大型トラックが通るので、道路が下がり、雨が降ると水がたまり、車が通るとすごく我が家の車にかかる。トラックを通らないようにしてほしい | 40歳代   | 中央南部 |
| 橋が混む  | 40歳代   | 南部   |
| 農村部では大型ダンプが朝早くから稼働していて、道路がでこぼこになってしまっている                                    | 60歳代   | 東部   |
| JA農産物所をマルサン方面へ向かう道路が狭く、トラックも来る為すれちがいく、歩道の中もバラバラで整備して欲しい                     | 70歳以上  | 美南   |
| セイコーマート、道頓堀の信号無視する車が多くて子どもたちが危ない。特に夕方。一度見てほしい                               | 50歳代   | 中央   |
| 歩道が狭い。電柱が邪魔。街路樹はそんなにいらない?   | 20歳代   | 中央北部 |
| 道路にマンホールがあり、その上をタイヤが乗るので、すごい騒音と振動に悩まされている                                   | 70歳以上  | 南部   |
| 車椅子の方が安心して通れる道がない。デコボコしている  | 50歳代   | 中央   |
| 交通量に比べ幅が狭い  | 40歳代   | 東部   |
| 道路に家の植木が出ている  | 70歳以上  | 中央南部 |
| 突然全く青にならない信号が2か所あり。右折の信号が少なすぎる。さくら通りの車線がおかしい                                | 40歳代   | 南部   |
| 歩道が暗い(けやき通り)  | 40歳代   | 南部   |
| 近所の道路がせまい   | 70歳以上  | 東部   |
| 広い道路が東西南北にないから  | 70歳以上  | 東部   |
| 道路について地図を見たり、写真を撮って提出したが、何も対応してくれない。道路公園課に予算がないと言われた                        | 40歳代   | 東部   |
| マンホールのふたの段差がひどい(特に駅の通り)   | 50歳代   | 中央西部 |
| 橋の修理に時間がかかりすぎる  | 70歳以上  | 東部   |
| 橋と道路の段差がある  | 70歳以上  | 北部   |
| 細い生活道路を抜け道に使う他県ナンバーの車が60km以上のスピードで走っていく                                     | 60歳代   | 北部   |

| 内容  | 回答者の属性 |      |
|---|--------|------|
| 事故につながる危険な箇所が多い。予算を増額し道路整備に取り組むべきだ。情報だけに頼らず積極的に取り組む | 70歳以上  | 中央西部 |
| 渋滞がおこりやすい   | 40歳代   | 中央北部 |
| 排水路の不備  | 70歳以上  | 北部   |
| 吉川交番付近  | 60歳代   | 中央西部 |
| 車の流れと信号により制御の適正化                                    | 70歳以上  | 中央   |
| 通学路(交差点)には車止めのポールが必要だと思います                          | 40歳代   | 美南   |
| 吉川橋の工事が遅い   | 60歳代   | 中央北部 |
| 渋滞が多い。方車線はつらい                                       | 20歳代   | 美南   |
| 中川沿いの道路がトラックが多く危険。事故が起こる危険性。大型トラックの通行規制必要           | 50歳代   | 南部   |
| 自宅周辺の道路が崩れている                                       | 70歳以上  | 東部   |
| 街灯が少ない  | 60歳代   | 南部   |
| 白線が消えかけている  | 50歳代   | 中央北部 |
| 仕方ないのかもしれないが、武蔵野線の線路の向こう側に行くのが、車でも徒歩でも不便を感じる        | 50歳代   | 美南   |

#### 問8-(9)「学校教育」についての不満の理由(その他の記載)

| 内容  | 回答者の属性 |      |
|---|--------|------|
| 自主性を問う環境にないと思われるから  | 40歳代   | 中央   |
| コロナを理由に色々中止や変更になり、体力作りが気になります   | 30歳代   | 南部   |
| 校長先生が「小中(美南小、吉川中)の連携を深めていきます。」と仰っていたのですが、私の子どもは南中に進学予定なので不安しかない。目指したくなる様な高校が近くにあると良い  | 40歳代   | 美南   |
| 教員に対する投資が足りない。限りあるリソースであれもこれもやらせているから、教師側も研修などで対応力を身に着けづらい  | 40歳代   | 東部   |
| 学校側が、家庭に頼りすぎている(宿題の採点等)ため子供の学習能力を理解していないように思える。親は普段から宿題等を見ているので理解している。生徒の学習環境が見えずらく学校側に確認したいが、なぜか三者面談が学年の終わりになる10.11月頃、普通は1学期終わりごろに問題が見えてきて、親と学校が協力して改善するのは…。学校教員が、来校した親に挨拶できない。生徒の見本となっていない。生徒ファーストより教員ファーストに感じる | 40歳代   | 中央北部 |
| コロナで簡単にリモートにしたり、あらぬ疑いで帰宅させられたりする  | 40歳代   | 美南   |
| 教育内容が30年前と同じで時代に合っていないと感じるため  | 30歳代   | 美南   |

#### 問8-(9)「公共交通の充実(鉄道利用)」の不満の理由(その他の記載)

| 内容                                       | 回答者の属性 |      |
|--|--------|------|
| 駅周辺に、パーキングをもっと作ってほしい(市の方で)               | 70歳以上  | 美南   |
| バスの本数が少ない。吉川美南駅への交通手段がない                 | 70歳以上  | 南部   |
| ほとんど車などで、良くわからない                         | 40歳代   | 中央南部 |
| 乗り換えなしで、都心に出る便も作ってほしい                    | 70歳以上  | 美南   |
| 武蔵野線のみ利用で都内へ行くのが不便                       | 60歳代   | 中央   |
| ほぼ使わないので分からない                            | 50歳代   | 中央   |
| 駅前のコアのトイレ便座が冷たい。ウォシュレットはいいので、保温便座をつけてほしい | 70歳以上  | 中央西部 |
| 利用しないので分からない                             | 40歳代   | 中央北部 |
| すぐ止まる。武蔵野線以外の鉄道がない。止まったらおわり              | 50歳代   | 中央北部 |
| 人口増加に比例                                  | 70歳以上  | 中央   |
| 以前は、電車がよく止まってしまうことが多かったから                | 50歳代   | 中央西部 |
| 都内に出るのが面倒(不便)                            | 50歳代   | 中央西部 |
| バスから電車の接続がうまくいかない                        | 70歳以上  | 中央西部 |
| 周辺市町のように複数路線あった方が良かったと思うから               | 40歳代   | 中央西部 |
| 駅まで遠い                                    | 50歳代   | 東部   |
| 武蔵野線以外も通ると良い                             | 20歳代   | 中央西部 |
| 都内に出づらい                                  | 20歳代   | 美南   |
| 駅まで遠い                                    | 40歳代   | 東部   |
| エキナカが発展していない                             | 50歳代   | 南部   |

| 内容   | 回答者の属性 |      |
|--|--------|------|
| 一路線しかない。遅延が多い                                | 50歳代   | 美南   |
| 駅まで遠い。吉川駅までのバス停も遠い                           | 40歳代   | 北部   |
| 駅のホームにいつも駅員がいないので、何かあったときに真っ先に対応するのは乗客になっている | 30歳代   | 南部   |
| 駅までとおすぎる                                     | 50歳代   | 西部   |
| 武蔵野線以外の鉄道がない                                 | 60歳代   | 南部   |
| 武蔵野線が使いづらい                                   | 20歳代   | 中央北部 |
| 都内へ出るのに不便さを感じる                               | 30歳代   | 中央南部 |
| あまり分からない                                     | 30歳代   | 中央北部 |

#### 問8-(9)「公共交通の充実(バス利用)」の不満の理由(その他の記載)

| 内容  | 回答者の属性 |      |
|---|--------|------|
| ほとんど車などでわからない   | 40歳代   | 中央南部 |
| 市の施設を利用できるコミュニティバスを巡回して欲しい                                | 70歳以上  | 美南   |
| 時刻表が調べにくい   | 50歳代   | 中央   |
| 今は歩いて駅に出ているが、年を取って歩けなくなった時に、近くにバス停がない。しかも1日に1本しかバスは通っていない | 70歳以上  | 南部   |
| バスの時間と電車の時間連絡が悪い  | 70歳以上  | 中央   |
| 〇〇のバスを利用しているが、14時台のバスがないのでそこが不便                           | 30歳代   | 南部   |
| 利用しないので分からない  | 40歳代   | 中央北部 |
| 鉄道との乗り継ぎが悪い   | 60歳代   | 中央北部 |
| ロータリーのバス停の行き先が分かりづらい                                      | 20歳代   | 中央   |
| バスの本数が少ない   | 70歳以上  | 中央南部 |
| 高齢者の利用できるバスが少ない   | 70歳以上  | 南部   |
| 南部にバス停が少ない  | 30歳代   | 南部   |
| バスは乗らないから   | 50歳代   | 南部   |
| 時間通りでない、5分以上の遅れがよくある                                      | 20歳代   | 中央西部 |
| 歩くのが大変かつ、免許返納するような高齢者の住む地域に限ってバスが通っていない                   | 40歳代   | 中央   |
| バスが他の交通の妨害をしている   | 60歳代   | 中央北部 |
| 路線バスの航路図が配布されないから分からない                                    | 60歳代   | 南部   |
| 使わないから  | 60歳代   | 中央   |

#### 問8-(11)「文化芸術に触れ合う機会」の不満の理由(その他の記載)

| 内容  | 回答者の属性 |      |
|---|--------|------|
| 交通の足がない高齢者にとっておあしすや中央公民館は遠すぎる。もっと小学校レベルでの開催を期待する            | 70歳以上  | 南部   |
| 市でやっている舞台なのかミュージカルに市の予算を使う意味が分からない                          | 50歳代   | 中央北部 |
| 文化芸術を体験できる大型施設がない。～ホールなど                                    | 20歳代   | 中央北部 |
| キャパシティの大きい建物がない   | 70歳以上  | 美南   |
| 若い人も参加しやすくしてほしい   | 50歳代   | 中央   |
| そもそも、会場がないのでは   | 50歳代   | 中央北部 |
| 常設の美術館がなく一流に触れるチャンスがない                                      | 70歳以上  | 西部   |
| 公民館等、狭すぎる   | 70歳以上  | 中央   |
| 土日休みの社会人でも体験できる活動を行ってほしい。市の冊子を見ると大体平日にやっているから               | 20歳代   | 中央西部 |
| 以前やっていたJAZZフェスを毎年開催してほしい                                    | 40歳代   | 美南   |
| 市長が「文化」というものをよくわかっていない                                      | 70歳以上  | 中央南部 |
| 期待はない   | 60歳代   | 中央北部 |
| 特に必要としていません   | 40歳代   | 中央北部 |
| 文化施設の広報が圧倒的に弱い  | 60歳代   | 南部   |
| 吉川市=文化芸術というイメージが繋がらない。何のルーツに基づいた活動なのか理解できない。目指している姿もよくわからない | 30歳代   | 美南   |
| 関わりがない  | 20歳代   | 中央北部 |

## 9. 市の取り組みについての重要度

(問9 市の取り組みについての重要度についておたずねします。重要だと思う項目を3つ選んでください)

～ 回答者の43.1%が「子育てしやすさ」が重要であると感じている ～

市の取り組みについて重要だと思うもの3つを聞いたところ、「子育てしやすさ(43.1%)」の割合が最も高かった。ついで、「高齢者の日常生活支援(43.0%)」、「道路整備(32.5%)」、「浸水被害の軽減(30.1%)」が重要と感じている。

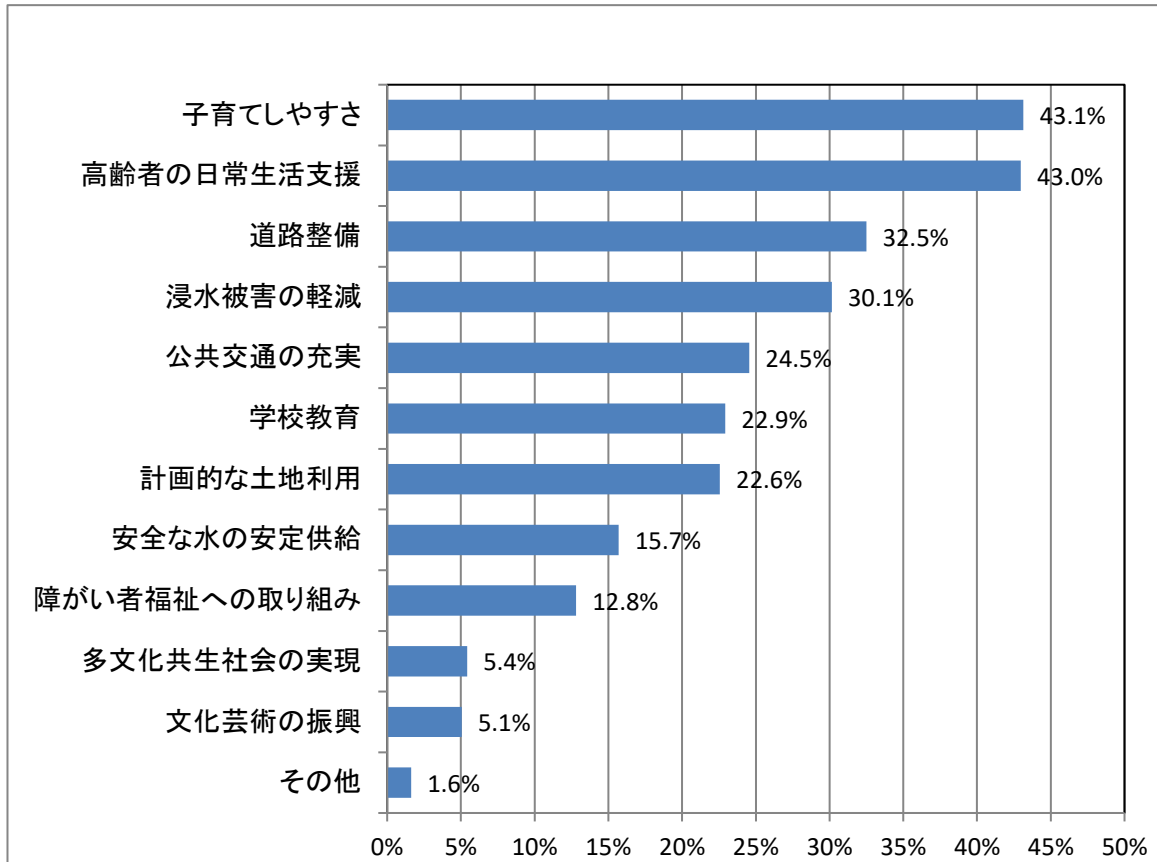

(3つ選択)

| 区分           | 回答数 | 割合    |
|--------------|-----|-------|
| 子育てしやすさ      | 239 | 43.1% |
| 高齢者の日常生活支援   | 238 | 43.0% |
| 道路整備         | 180 | 32.5% |
| 浸水被害の軽減      | 167 | 30.1% |
| 公共交通の充実      | 136 | 24.5% |
| 学校教育         | 127 | 22.9% |
| 計画的な土地利用     | 125 | 22.6% |
| 安全な水の安定供給    | 87  | 15.7% |
| 障がい者福祉への取り組み | 71  | 12.8% |
| 多文化共生社会の実現   | 30  | 5.4%  |
| 文化芸術の振興      | 28  | 5.1%  |
| その他          | 9   | 1.6%  |

n= 554

※構成比については、対象者数で除して算出



## 10. 市の取り組みについての満足度・重要度

「8. 吉川市の取り組みについての満足度」と、「9. 市の取り組みについての重要度」から各取り組みの関係性を満足度を横軸に、重要度を縦軸として散布図を作成した。

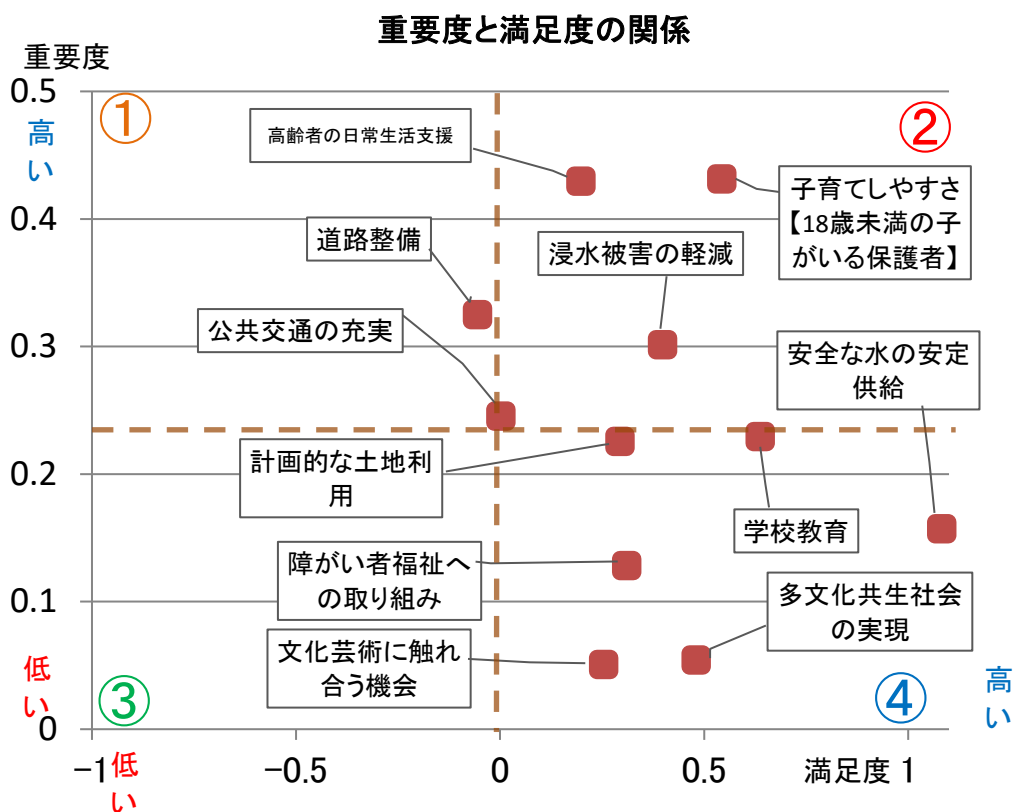

|   | 重要度 | 満足度 | 一般的な考え方 |
|---|-----|-----|---------|
| ① | 高い  | 低い  | 推進      |
| ② | 高い  | 高い  | 維持・効率化  |
| ③ | 低い  | 低い  | 見直し     |
| ④ | 低い  | 高い  | 効率化・維持  |

【数値化の方法】

①満足度

満足度は、無回答を除き、「満足」を2ポイント、「どちらかと言えば満足」を1ポイント、「どちらかと言えば不満」を-1ポイント、「不満」を-2ポイントに数値化して、満足と不満の中心となる0を「中心軸」とした。

| 満足度          | 2ポイント | 1ポイント          | -1ポイント         | -2ポイント | 除外  | 合計  | 満足度     |
|--------------|-------|----------------|----------------|--------|-----|-----|---------|
|              | 満足    | どちらかと言<br>えば満足 | どちらかと言<br>えば不満 | 不満     | 無回答 |     |         |
| 多文化共生社会の実現   | 36    | 342            | 110            | 28     | 38  | 516 | 0.4806  |
| 子育てしやすさ※     | 23    | 87             | 31             | 10     | 3   | 151 | 0.5430  |
| 高齢者の日常生活支援   | 33    | 283            | 182            | 31     | 25  | 529 | 0.1985  |
| 障がい者福祉への取り組み | 33    | 298            | 166            | 19     | 38  | 516 | 0.3101  |
| 安全な水の安定供給    | 159   | 337            | 39             | 12     | 7   | 547 | 1.0823  |
| 浸水被害の軽減      | 69    | 293            | 140            | 38     | 14  | 540 | 0.3981  |
| 計画的な土地利用     | 37    | 314            | 142            | 44     | 17  | 537 | 0.2942  |
| 道路整備         | 40    | 230            | 212            | 64     | 8   | 546 | -0.0549 |
| 学校教育※        | 14    | 56             | 16             | 5      | 0   | 91  | 0.6374  |
| 公共交通の充実      | 51    | 235            | 174            | 81     | 13  | 541 | 0.0018  |
| 文化芸術の振興      | 36    | 289            | 152            | 39     | 38  | 516 | 0.2539  |

※「子育てしやすさ」の項目は、18歳未満の子がいる方を対象

※「学校教育」の項目は、小中学生の児童生徒がいる保護者を対象

②重要度

重要度は、取り組みの中から、回答者が重要と考えられる取り組みを、最大で3つまでを選択し回答していることから、それぞれの取り組みの回答割合をそのまま数値とし、全体の平均である0.2343を「中心軸」とした。

(該当するもの3つまで選択)

| 重要度          | 回答数 | 割合     |
|--------------|-----|--------|
| 多文化共生社会(国際化) | 30  | 0.0542 |
| 子育てしやすさ      | 239 | 0.4314 |
| 高齢者の日常生活支援   | 238 | 0.4296 |
| 障がい福祉への取り組み  | 71  | 0.1282 |
| 安全な水の安定供給    | 87  | 0.1570 |
| 浸水被害の軽減      | 167 | 0.3014 |
| 計画的な土地利用     | 125 | 0.2256 |
| 道路整備         | 180 | 0.3249 |
| 学校教育         | 127 | 0.2292 |
| 公共交通の充実      | 136 | 0.2455 |
| 文化芸術の振興      | 28  | 0.0505 |
| 平均           | -   | 0.2343 |

n= 554

# 11. 特集

## 特集①「吉川市の水道事業」について

(問10「吉川市の水道事業」についておたずねします)

(1) 水道事業は、水道料金を主な財源とする独立採算制の事業です。持続可能で健全な経営と安心・安全な水の安定供給のため、今後、吉川市水道事業が特に力を入れて取り組むべきと思うことはどれですか。

～ 回答者の79.6%が「老朽化した浄水場、配水場、水道管の更新や耐震化」、66.2%が「水質管理体制の強化」の取り組みを重視している ～

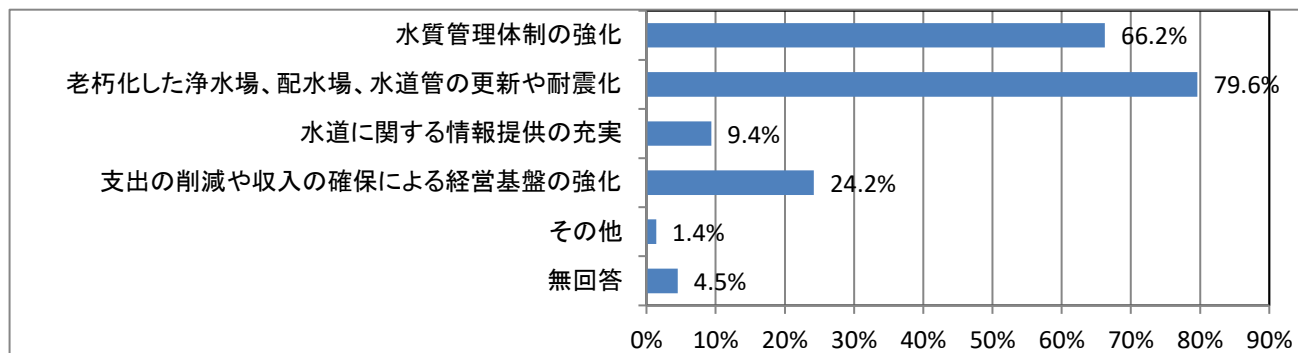

(2つ選択)

| 区分                          | R2調査  | R3調査  | R4調査 |       |
|-----------------------------|-------|-------|------|-------|
|                             | 割合    | 割合    | 回答数  | 割合    |
| 水質管理体制の強化                   | 65.6% | 62.7% | 367  | 66.2% |
| 老朽化した浄水場、配水場、水道管の更新や耐震化     | 80.5% | 79.6% | 441  | 79.6% |
| 水道に関する情報提供の充実 (広報、イベントの実施等) | 10.7% | 8.8%  | 52   | 9.4%  |
| 支出の削減や収入の確保による経営基盤の強化       | 29.7% | 27.5% | 134  | 24.2% |
| その他                         | 1.7%  | 2.1%  | 8    | 1.4%  |
| 無回答                         | 3.2%  | 5.3%  | 25   | 4.5%  |

n=596 n=681 n= 554  
※構成比については、対象者数で除して算出

「その他」(1.4%)の内容は、次のとおりである。

| 内容  | 回答者の属性    |
|---|-----------|
| わからない   | 70歳以上 南部  |
| 安全のために、必要と思う所をやってほしい                          | 40歳代 中央   |
| 安定供給  | 10歳代 美南   |
| 民間に渡さない                                       | 60歳代 中央北部 |
| 老朽化した水道管か気になります                               | 30歳代 南部   |
| 分からない   | 60歳代 中央西部 |
| 自宅近くに水道本管が通っていないため、水道管を新しく引き直すのに500万以上かかるのが不満 | 70歳以上 東部  |
| 料金の値下げ  | 60歳代 中央南部 |

## 特集② 「SDGs」について

### (問11 「SDGs」についておたずねします)

#### (1) SDGsについて知っていますか。

※SDGs(持続可能な開発目標)とは、2015年9月に国際連合サミットで採択された世界中すべての人々が目指す持続的な社会・環境等を構築するための2030年までに達成すべき国際目標のことです。

～ 回答者の52.7%が「知っていて内容もある程度理解している」と回答している ～

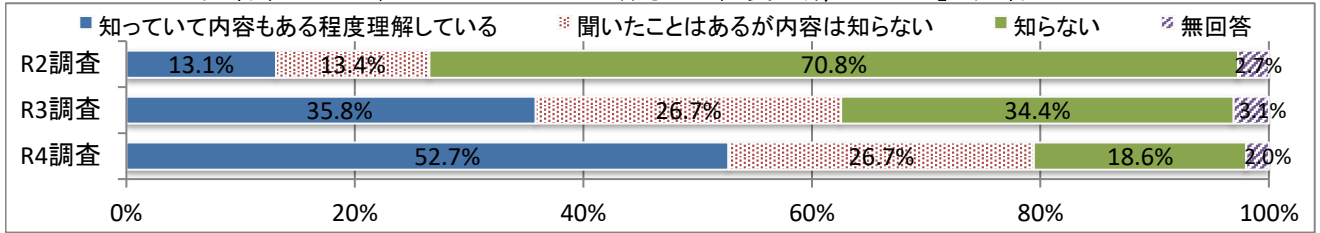

(1つ選択)

| 区分                 | R2調査   | R3調査   | R4調査 |        |
|--------------------|--------|--------|------|--------|
|                    | 割合     | 割合     | 回答数  | 割合     |
| 知っていて内容もある程度理解している | 13.1%  | 35.8%  | 292  | 52.7%  |
| 聞いたことはあるが内容は知らない   | 13.4%  | 26.7%  | 148  | 26.7%  |
| 知らない               | 70.8%  | 34.4%  | 103  | 18.6%  |
| 無回答                | 2.7%   | 3.1%   | 11   | 2.0%   |
| 計                  | 100.0% | 100.0% | 554  | 100.0% |

#### (2) SDGsのロゴ等を見たことがありますか。

～ 回答者の63.2%が「見たことがある」と回答している ～

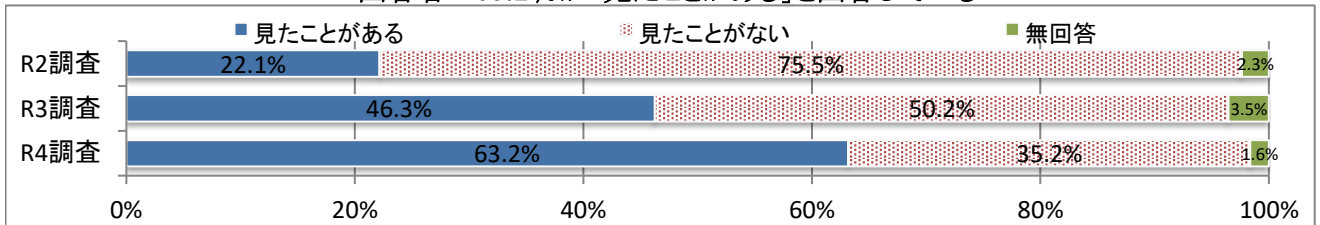

(1つ選択)

| 区分      | R2調査   | R3調査   | R4調査 |        |
|---------|--------|--------|------|--------|
|         | 割合     | 割合     | 回答数  | 割合     |
| 見たことがある | 22.1%  | 46.3%  | 350  | 63.2%  |
| 見たことがない | 75.5%  | 50.2%  | 195  | 35.2%  |
| 無回答     | 2.3%   | 3.5%   | 9    | 1.6%   |
| 計       | 100.0% | 100.0% | 554  | 100.0% |

#### (3) SDGsについてどの程度関心がありますか。

～ 回答者の48.4%が「非常に関心がある」、「関心がある」と回答している ～

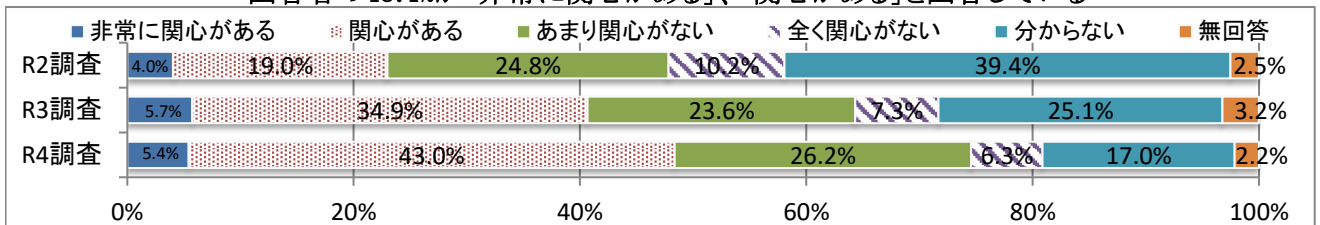

(1つ選択)

| 区分       | R2調査   | R3調査   | R4調査 |        |
|----------|--------|--------|------|--------|
|          | 割合     | 割合     | 回答数  | 割合     |
| 非常に関心がある | 4.0%   | 5.7%   | 30   | 5.4%   |
| 関心がある    | 19.0%  | 34.9%  | 238  | 43.0%  |
| あまり関心がない | 24.8%  | 23.6%  | 145  | 26.2%  |
| 全く関心がない  | 10.2%  | 7.3%   | 35   | 6.3%   |
| 分からない    | 39.4%  | 25.1%  | 94   | 17.0%  |
| 無回答      | 2.5%   | 3.2%   | 12   | 2.2%   |
| 計        | 100.0% | 100.0% | 554  | 100.0% |

特集③ 駅までの交通手段について

(問12 駅までの交通手段についておたずねします)【日常的に鉄道を利用する方対象】

(1)鉄道駅の利用頻度についておたずねします。

～ 回答者の26.2%が「週4～7日」鉄道を利用している ～

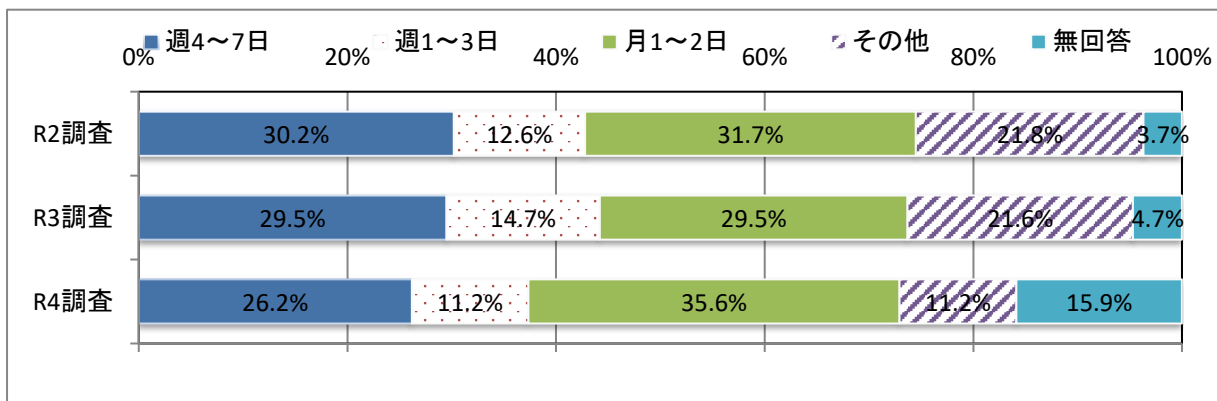

(1つ選択)

| 区分    | R2調査   | R3調査   | R4調査 |        |
|-------|--------|--------|------|--------|
|       | 割合     | 割合     | 回答数  | 割合     |
| 週4～7日 | 30.2%  | 29.5%  | 145  | 26.2%  |
| 週1～3日 | 12.6%  | 14.7%  | 62   | 11.2%  |
| 月1～2日 | 31.7%  | 29.5%  | 197  | 35.6%  |
| その他   | 21.8%  | 21.6%  | 62   | 11.2%  |
| 無回答   | 3.7%   | 4.7%   | 88   | 15.9%  |
| 計     | 100.0% | 100.0% | 554  | 100.0% |

「その他」(15.9%)の内容は、次のとおりである。

| 内容                             | 回答者の属性     |
|--------------------------------|------------|
| すべて、都内、県外、マイカーなので              | 70歳以上 美南   |
| 年2～3日                          | 60歳代 中央    |
| なし                             | 70歳以上 中央南部 |
| ほとんど無い                         | 60歳代 中央    |
| 車での移動                          | 40歳代 中央南部  |
| 年に5～6回                         | 70歳以上 西部   |
| ほとんどない                         | 70歳以上 東部   |
| 時々                             | 70歳以上 中央西部 |
| 年に数回                           | 70歳以上 中央   |
| 用事がある時だけ利用                     | 70歳以上 中央西部 |
| 病院の定期検診(子供の車を使用)               | 70歳以上 中央西部 |
| コロナのため利用していない                  | 40歳代 中央    |
| 10年に数度                         | 50歳代 中央    |
| リモートワークなので今はない。入社時は週5日         | 50歳代 中央    |
| 3～4ヶ月に1度くらい                    | 30歳代 南部    |
| 年に2,3回                         | 70歳以上 中央西部 |
| 年数回                            | 30歳代 東部    |
| 年に数日                           | 70歳以上 中央北部 |
| 半年に2～3回                        | 40歳代 中央    |
| 2,3ヶ月に1回                       | 50歳代 中央西部  |
| ほとんどない                         | 30歳代 南部    |
| 年に数回                           | 30歳代 無回答   |
| 年に数回                           | 50歳代 南部    |
| 年に2～3回                         | 60歳代 中央南部  |
| 年1～2回                          | 70歳以上 中央南部 |
| 年3回                            | 40歳代 中央    |
| 月数回                            | 70歳以上 中央西部 |
| 歩くことが多い                        | 70歳以上 中央西部 |
| 2～3カ月に1回程度                     | 50歳代 東部    |
| 年に数回                           | 40歳代 美南    |
| 必要な時のみ                         | 60歳代 北部    |
| あまりないです                        | 70歳以上 東部   |
| 2、3ヶ月に1日                       | 60歳代 中央北部  |
| 数ヶ月に1回                         | 70歳以上 中央南部 |
| 年に数回                           | 30歳代 南部    |
| 車移動だから使用してない                   | 60歳代 中央北部  |
| ほぼ車                            | 50歳代 北部    |
| 何十年も電車にのらない                    | 70歳以上 中央北部 |
| 年数回                            | 40歳代 西部    |
| つかわない                          | 40歳代 中央北部  |
| なし                             | 70歳以上 東部   |
| ほとんど使用しない                      | 70歳以上 中央北部 |
| めったにない                         | 40歳代 北部    |
| なし                             | 40歳代 中央北部  |
| でかける時にたまに使います                  | 30歳代 南部    |
| ここ数年1度もなし                      | 70歳以上 中央西部 |
| ほとんど車                          | 60歳代 北部    |
| 使用していない                        | 60歳代 中央北部  |
| 年に数回                           | 50歳代 中央西部  |
| 年1,2                           | 40歳代 中央    |
| 数か月に1度                         | 40歳代 東部    |
| 年1～2日                          | 40歳代 中央    |
| 使わない                           | 70歳以上 東部   |
| 自分ほぼ車のみ。子供が学校まで毎日電車使用(愛宕駅)している | 40歳代 北部    |
| ほとんど利用しない                      | 30歳代 東部    |
| 車通勤のため、ほとんど使わない                | 30歳代 北部    |
| 基本的には車移動をしている                  | 30歳代 中央南部  |

| 内容                        | 回答者の属性    |
|---------------------------|-----------|
| ほとんど利用しない                 | 20歳代 中央北部 |
| 年1～2日                     | 20歳代 東部   |
| あまり分からない                  | 30歳代 中央北部 |
| コロナになってから基本的に乗らない         | 30歳代 美南   |
| リモート勤務及び車で通勤のため最近利用していません | 60歳代 中央   |

(2)日頃どの駅をよく利用しますか。または、どの駅へご家族を送迎しますか。

～ 回答者の67.1%が「吉川駅」を利用している ～

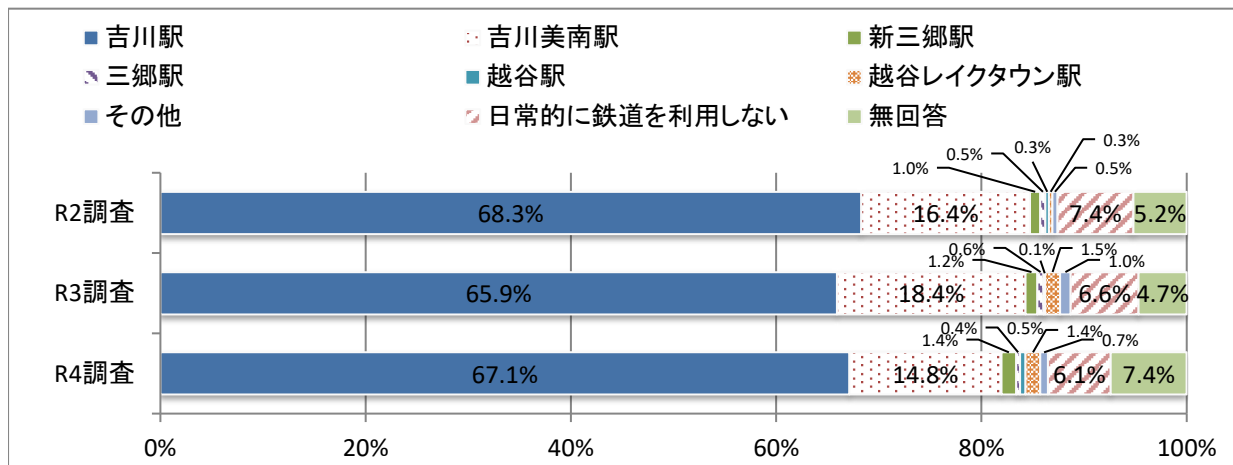

(1つ選択)

| 区分           | R2調査   | R3調査   | R4調査 |        |
|--------------|--------|--------|------|--------|
|              | 割合     | 割合     | 回答数  | 割合     |
| 吉川駅          | 68.3%  | 65.9%  | 372  | 67.1%  |
| 吉川美南駅        | 16.4%  | 18.4%  | 82   | 14.8%  |
| 新三郷駅         | 1.0%   | 1.2%   | 8    | 1.4%   |
| 三郷駅          | 0.5%   | 0.6%   | 2    | 0.4%   |
| 越谷駅          | 0.3%   | 0.1%   | 3    | 0.5%   |
| 越谷レイクタウン駅    | 0.3%   | 1.5%   | 8    | 1.4%   |
| その他          | 0.5%   | 1.0%   | 4    | 0.7%   |
| 日常的に鉄道を利用しない | 7.4%   | 6.6%   | 34   | 6.1%   |
| 無回答          | 5.2%   | 4.7%   | 41   | 7.4%   |
| 計            | 100.0% | 100.0% | 554  | 100.0% |

「その他」(0.7%)の内容は、次のとおりである。

| 内容                                   | 回答者の属性    |
|--------------------------------------|-----------|
| 三郷中央駅                                | 30歳代 中央北部 |
| 愛宕駅。たまにレイクタウン駅                       | 40歳代 北部   |
| 北越谷駅                                 | 30歳代 北部   |
| 週の半分は、夫を三郷中央駅に車で送っている。あとは吉川美南駅を使っている | 50歳代 美南   |

日頃よく利用する駅を「吉川駅」、「新三郷駅」と回答した方(68.5%)が、どのような条件がそろえば吉川美南駅を利用するかは、次のとおりである。

(該当するもの全て選択)

| 区分                      | R2調査 | R3調査 | R4調査 |       |
|-------------------------|------|------|------|-------|
|                         | 割合   | 割合   | 回答数  | 割合    |
| 吉川美南駅東口からの道路が開通する       | -    | -    | 67   | 17.6% |
| 自宅付近から吉川美南駅に向かうバス路線ができる | -    | -    | 111  | 29.2% |
| 吉川美南駅周辺の駐輪場が増える         | -    | -    | 40   | 10.5% |
| その他                     | -    | -    | 26   | 6.8%  |
| 吉川美南駅を利用することはない         | -    | -    | 209  | 55.0% |

n= 380

(3) 晴天時の駅までの交通手段についておたずねします。

～晴天時の駅までの交通手段上位3項目は「徒歩」、「バス」、「自家用車(送迎を含む)」～

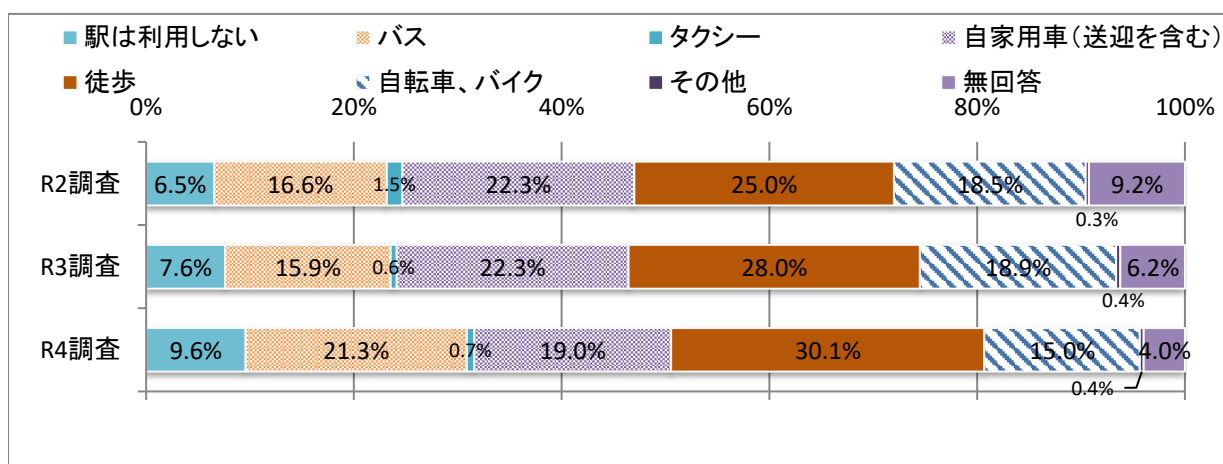

(1つ選択)

| 区分          | R2調査   | R3調査   | R4調査 |        |
|-------------|--------|--------|------|--------|
|             | 割合     | 割合     | 回答数  | 割合     |
| 駅は利用しない     | 6.5%   | 7.6%   | 53   | 9.6%   |
| バス          | 16.6%  | 15.9%  | 118  | 21.3%  |
| タクシー        | 1.5%   | 0.6%   | 4    | 0.7%   |
| 自家用車(送迎を含む) | 22.3%  | 22.3%  | 105  | 19.0%  |
| 徒歩          | 25.0%  | 28.0%  | 167  | 30.1%  |
| 自転車、バイク     | 18.5%  | 18.9%  | 83   | 15.0%  |
| その他         | 0.3%   | 0.4%   | 2    | 0.4%   |
| 無回答         | 9.2%   | 6.2%   | 22   | 4.0%   |
| 計           | 100.0% | 100.0% | 554  | 100.0% |

晴天時に「タクシー、自家用車(送迎を含む)、徒歩、自転車、バイク、その他」を利用すると回答した方(65.2%)がバスを利用しない理由は、次のとおりである。

(該当するもの全て選択)

| 区分                        | 回答数 | 割合    |
|---------------------------|-----|-------|
| バス停までの距離が遠いから             | 49  | 13.6% |
| バスの本数が少ないから               | 115 | 31.9% |
| バスが遅延するから                 | 27  | 7.5%  |
| バス車内が混雑しているから             | 13  | 3.6%  |
| バス代が掛かってしまうから             | 61  | 16.9% |
| バスが自宅付近を走っていないから          | 52  | 14.4% |
| バスが乗りたい時間に走っていないから(駅行き)   | 77  | 21.3% |
| バスが乗りたい時間に走っていないから(駅帰り)   | 72  | 19.9% |
| バスの時刻表や駅までの所要時間がよくわからないから | 30  | 8.3%  |
| バスに乗り慣れていないから             | 20  | 5.5%  |
| 駅までの距離が近いから               | 156 | 43.2% |
| その他                       | 28  | 7.8%  |

n= 361

※構成比については、対象者数で除して算出



「その他」(7.8%)の内容は、次のとおりである。

| 内容                        | 回答者の属性     |
|---------------------------|------------|
| 健康のために歩く                  | 60歳代 中央北部  |
| 車通勤のため                    | 40歳代 中央南部  |
| 最寄の駅行きのバスがないから            | 30歳代 南部    |
| 運動の為                      | 40歳代 中央北部  |
| 送迎してくれる者がいるから。いない時はバス利用   | 60歳代 東部    |
| 障がい者(車イス)がいるので自家用車を使っています | 50歳代 南部    |
| 保育園への送迎があるため              | 30歳代 南部    |
| 特になし                      | 40歳代 中央    |
| 健康の為                      | 60歳代 中央南部  |
| 送迎なのでバスを使わない              | 60歳代 中央北部  |
| 必要のある時はバスも利用する            | 50歳代 中央北部  |
| 徒歩で15分位、健康維持と節約を兼ねて       | 70歳以上 中央南部 |
| 健康の為                      | 60歳代 中央    |
| 身内が車いすの為                  | 70歳以上 中央北部 |
| 健康の為歩く                    | 70歳以上 中央北部 |
| 使用する用事がない                 | 60歳代 中央北部  |
| 面倒だから                     | 50歳代 中央北部  |
| 徒歩での健康作りを考えて              | 70歳以上 中央   |
| 原付で行ける                    | 40歳代 中央北部  |
| 自転車が好き                    | 20歳代 中央北部  |
| 歩くのが好き                    | 30歳代 中央北部  |
| バス停がどこにあるのかすら知らない         | 40歳代 美南    |
| 帰りに買い物すると自転車が便利           | 40歳代 中央    |
| 歩きたいから                    | 40歳代 中央北部  |
| バスに乗るほどの距離じゃないから          | 50歳代 南部    |
| 早朝、土日祝日の本数が少ない            | 50歳代 中央北部  |
| 自家用車で行くより倍の時間がかかるから       | 50歳代 中央北部  |
| あまり分からない                  | 30歳代 中央北部  |

#### (4) 雨天時の駅までの交通手段についておたずねします。

～ 雨天時の駅までの交通手段上位3項目は「自家用車(送迎を含む)」、「徒歩」、「バス」～

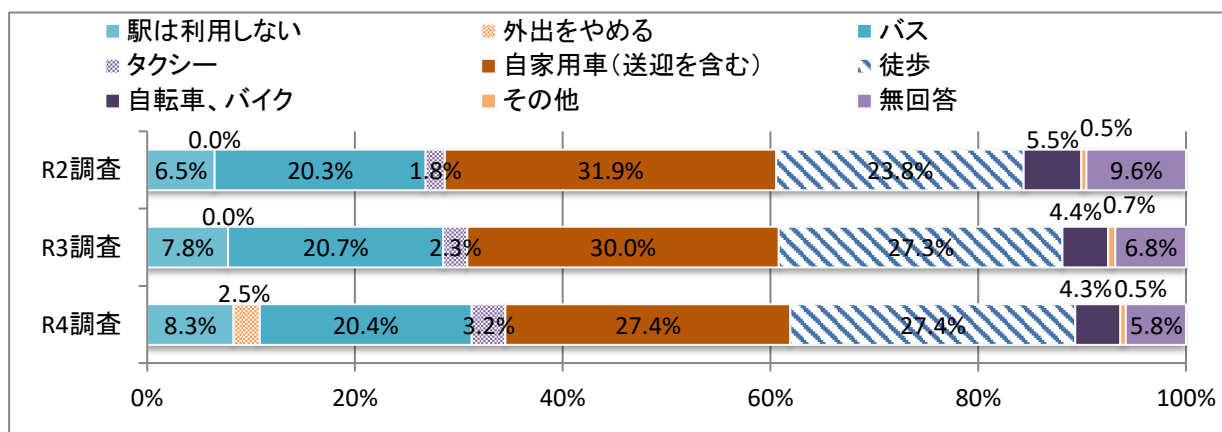

| 区分          | R2調査   | R3調査   | R4調査 |        |
|-------------|--------|--------|------|--------|
|             | 割合     | 割合     | 回答数  | 割合     |
| 駅は利用しない     | 6.5%   | 7.8%   | 46   | 8.3%   |
| 外出をやめる      | -      | -      | 14   | 2.5%   |
| バス          | 20.3%  | 20.7%  | 113  | 20.4%  |
| タクシー        | 1.8%   | 2.3%   | 18   | 3.2%   |
| 自家用車(送迎を含む) | 31.9%  | 30.0%  | 152  | 27.4%  |
| 徒歩          | 23.8%  | 27.3%  | 152  | 27.4%  |
| 自転車、バイク     | 5.5%   | 4.4%   | 24   | 4.3%   |
| その他         | 0.5%   | 0.7%   | 3    | 0.5%   |
| 無回答         | 9.6%   | 6.8%   | 32   | 5.8%   |
| 計           | 100.0% | 100.0% | 554  | 100.0% |

## 特集④ 市からの情報発信

(問13 吉川市の広報紙「広報よしかわ」について 他)

問13 吉川市の広報紙「広報よしかわ」についておたずねします。

(1)「広報よしかわ」を読んだことがありますか。(市ホームページ・「マチイロ(※)」も含む。)

※マチイロとは、「広報よしかわ」や「議会だより」をスマートフォンやタブレット端末等で読むことができるアプリケーション。

～ 回答者の82.1%が「毎月読んでいる・時々読んでいる」と回答している ～

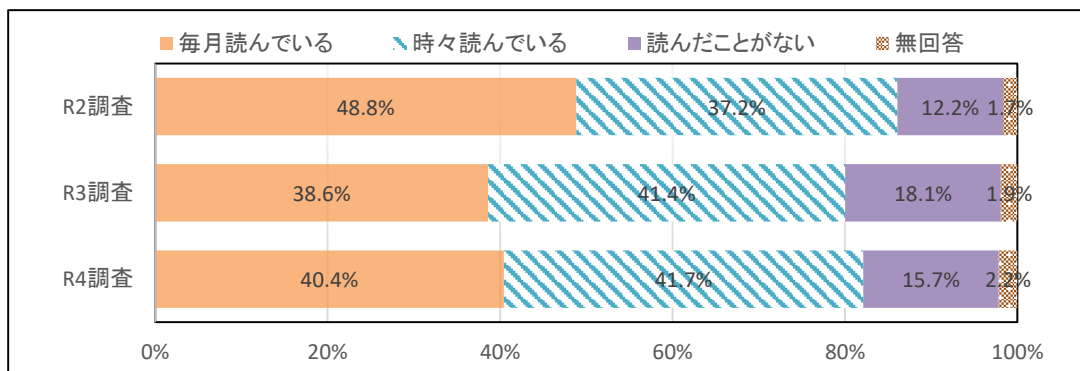

(1つ選択)

| 区分       | R2調査   | R3調査   | R4調査 |        |
|----------|--------|--------|------|--------|
|          | 割合     | 割合     | 回答数  | 割合     |
| 毎月読んでいる  | 48.8%  | 38.6%  | 224  | 40.4%  |
| 時々読んでいる  | 37.2%  | 41.4%  | 231  | 41.7%  |
| 読んだことがない | 12.2%  | 18.1%  | 87   | 15.7%  |
| 無回答      | 1.7%   | 1.9%   | 12   | 2.2%   |
| 計        | 100.0% | 100.0% | 554  | 100.0% |

(2)「広報よしかわ」から必要な市政情報を得られていると感じますか。

【毎月読んでいる、時々読んでいる方対象】

～ 回答者の80.2%が「得られている・どちらかといえば得られている」と感じている ～

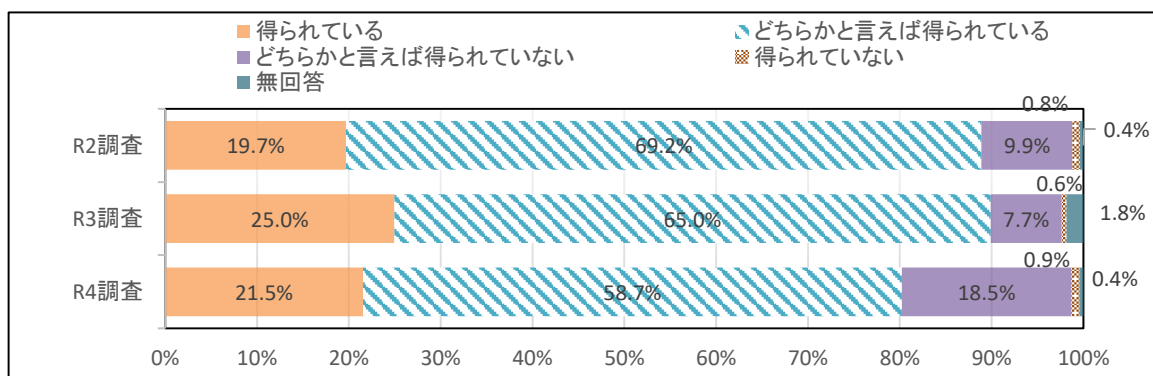

(1つ選択)

| 区分              | R2調査   | R3調査   | R4調査 |        |
|-----------------|--------|--------|------|--------|
|                 | 割合     | 割合     | 回答数  | 割合     |
| 得られている          | 19.7%  | 25.0%  | 98   | 21.5%  |
| どちらかといえば得られている  | 69.2%  | 65.0%  | 267  | 58.7%  |
| どちらかといえば得られていない | 9.9%   | 7.7%   | 84   | 18.5%  |
| 得られていない         | 0.8%   | 0.6%   | 4    | 0.9%   |
| 無回答             | 0.4%   | 1.8%   | 2    | 0.4%   |
| 計               | 100.0% | 100.0% | 455  | 100.0% |

n= 455

問14 市政情報の取得手段についておたずねします。

(1) 市政情報をどのような手段で得ていますか。

～ 回答者の79.8%が「広報よしかわ」から市政情報を得ている ～

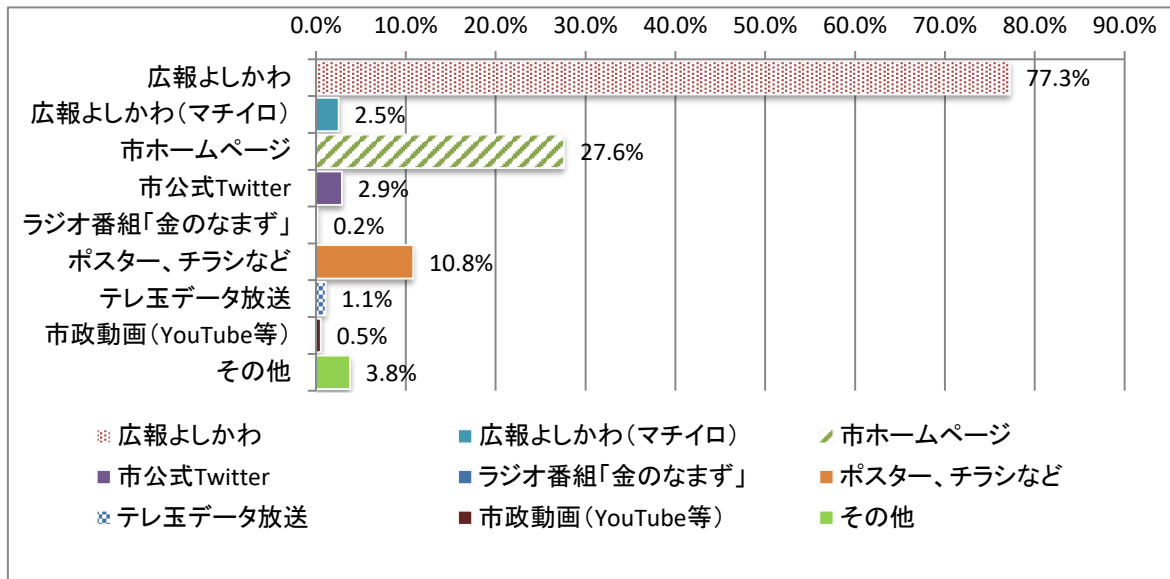

(該当するものすべて選択)

| 区分             | R2調査  | R3調査  | R4調査 |       |
|----------------|-------|-------|------|-------|
|                | 割合    | 割合    | 回答数  | 割合    |
| 広報よしかわ         | 79.0% | 74.6% | 428  | 77.3% |
| 広報よしかわ(マチイロ)   | 2.9%  | 4.1%  | 14   | 2.5%  |
| 市ホームページ        | 30.9% | 33.0% | 153  | 27.6% |
| 市公式Twitter     | 3.7%  | 3.7%  | 16   | 2.9%  |
| ラジオ番組「金のなまず」   | 0.0%  | 0.0%  | 1    | 0.2%  |
| ポスター、チラシなど     | 12.9% | 12.5% | 60   | 10.8% |
| テレ玉データ放送       | 1.0%  | 1.0%  | 6    | 1.1%  |
| 市政動画(YouTube等) | 0.5%  | 0.4%  | 3    | 0.5%  |
| その他            | 3.2%  | 5.0%  | 21   | 3.8%  |

n = 554

※構成比については、対象者数で除して算出

「その他」(3.8%)の内容は、次のとおりである。

| 内容             | 回答者の属性     |
|----------------|------------|
| なし             | 60歳代 中央    |
| あてはまらない        | 20歳代 中央北部  |
| 共産党議員の発行するニュース | 70歳以上 南部   |
| 郵便             | 50歳代 中央    |
| 人              | 30歳代 南部    |
| 市長SNS          | 40歳代 東部    |
| 市長のInstagram   | 20歳代 南部    |
| 興味なし           | 20歳代 中央北部  |
| 得ていない          | 20歳代 中央北部  |
| 人づて            | 50歳代 中央西部  |
| 市長ブログ          | 40歳代 美南    |
| 市からのメール        | 70歳以上 中央北部 |
| SNS            | 30歳代 美南    |
| 職員から           | 60歳代 北部    |
| 得ていない          | 10歳代 中央北部  |
| 得ていない          | 10歳代 中央西部  |
| 情報を取ったことがない    | 20歳代 中央    |
| 取得していない        | 40歳代 中央北部  |
| 市長のInstagram   | 40歳代 美南    |
| 家族や近所の人との会話    | 40歳代 北部    |
| 得ていない          | 20歳代 中央北部  |

問15 FMこしがや 吉川市のラジオコーナー「金のなまず」についておたずねします。

(1)「金のなまず」を聞いたことがありますか。

～ 回答者の70.6%が「放送されていることを知らない」と回答している ～

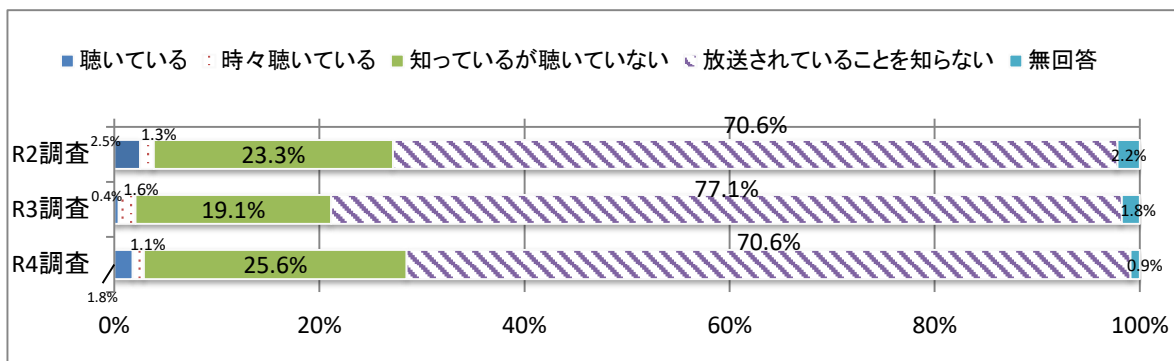

(1つ選択)

| 区分             | R2調査   | R3調査   | R4調査 |        |
|----------------|--------|--------|------|--------|
|                | 割合     | 割合     | 回答数  | 割合     |
| 聴いている          | 2.5%   | 0.4%   | 10   | 1.8%   |
| 時々聴いている        | 1.3%   | 1.6%   | 6    | 1.1%   |
| 知っているが聴いていない   | 23.3%  | 19.1%  | 142  | 25.6%  |
| 放送されていることを知らない | 70.6%  | 77.1%  | 391  | 70.6%  |
| 無回答            | 2.2%   | 1.8%   | 5    | 0.9%   |
| 計              | 100.0% | 100.0% | 554  | 100.0% |

◆「金のなまず」の聴いてみたい放送内容

(1つ選択)

| 区分           | 回答数 | 割合     |
|--------------|-----|--------|
| 市の歴史         | 31  | 5.6%   |
| 市の事業         | 51  | 9.2%   |
| 地域の情報        | 236 | 42.6%  |
| 市民が参加できるコーナー | 25  | 4.5%   |
| 市のイベント情報     | 68  | 12.3%  |
| その他          | 29  | 5.2%   |
| 無回答          | 114 | 20.6%  |
| 計            | 554 | 100.0% |

「その他」(5.2%)の内容は、次のとおりである。

| 内容  | 回答者の属性     |
|---|------------|
| 感心がなし                                     | 60歳代 中央    |
| なし  | 20歳代 中央北部  |
| イメージがわからない                                | 70歳以上 南部   |
| そんなに興味がない                                 | 40歳代 中央南部  |
| 音楽  | 70歳以上 中央   |
| 楽しい話                                      | 20歳代 中央北部  |
| 反響がないのであれば他のことにお金を回してほしい                  | 10歳代 美南    |
| 今後の展望                                     | 30歳代 美南    |
| ラジオを聴かない                                  | 20歳代 中央北部  |
| ラジオは聞かない                                  | 70歳以上 中央南部 |
| ラジオはきかない                                  | 40歳代 中央北部  |
| 市議会議員や市長の話                                | 20歳代 中央北部  |
| 政治の話                                      | 20歳代 美南    |
| 必要ない                                      | 70歳以上 中央南部 |
| 聴かない                                      | 60歳代 中央南部  |
| 市の情報のみを流すラジオに興味はない                        | 40歳代 中央北部  |
| 吉川市民の家ついて行っていいですか、みたいな個人にスポットを当てた紹介       | 40歳代 南部    |
| ラジオを聴く習慣がない                               | 30歳代 美南    |
| 聴きたいとは思わない                                | 50歳代 南部    |
| 興味がない                                     | 60歳代 中央    |
| 聞く暇がない                                    | 20歳代 中央北部  |
| NACK5の毎日ザキヤマみたいな10分間だけど、認知度の高いパーソナリティーの番組 | 50歳代 中央北部  |
| 聞きたくない                                    | 20歳代 中央    |

問16 防災・減災に関する情報発信についておたずねします。

(1) 防災・減災、防犯について、どのような手段で情報を確認していますか。

～ 回答者の43.1%が「広報よしかわ」、「防災行政無線」で情報を得ている ～

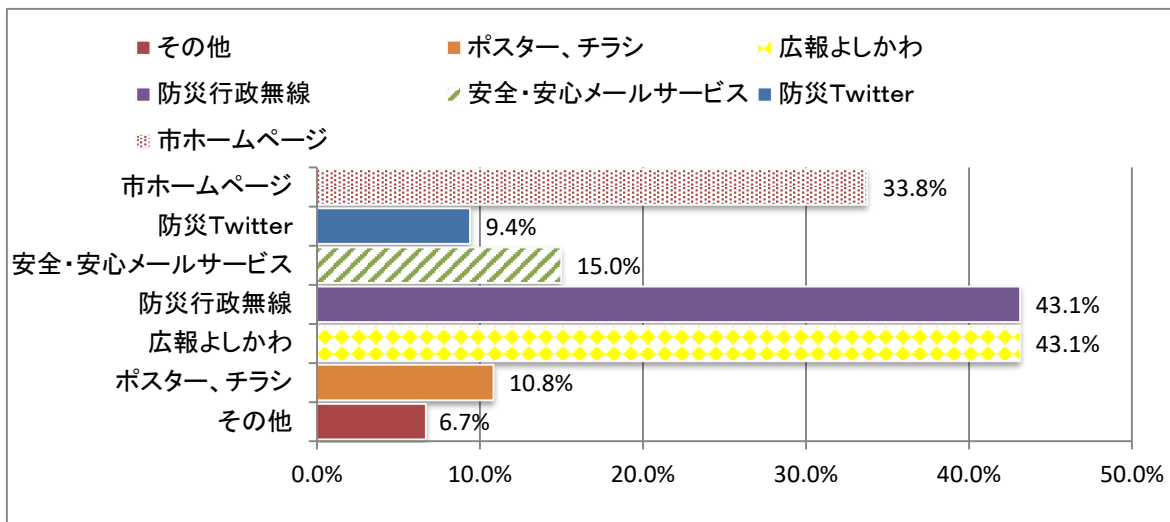

(該当するものすべて選択)

| 区分           | R4調査 |       |
|--------------|------|-------|
|              | 回答数  | 割合    |
| 市ホームページ      | 187  | 33.8% |
| 防災Twitter    | 52   | 9.4%  |
| 安全・安心メールサービス | 83   | 15.0% |
| 防災行政無線       | 239  | 43.1% |
| 広報よしかわ       | 239  | 43.1% |
| ポスター、チラシ     | 60   | 10.8% |
| その他          | 37   | 6.7%  |

n= 554

※構成比については、対象者数で除して算出

(2) 防災・減災、防犯について、市から必要な情報を得られていますか。

～ 回答者の73.1%が「得られている・どちらかと言えば得られている」と回答している ～

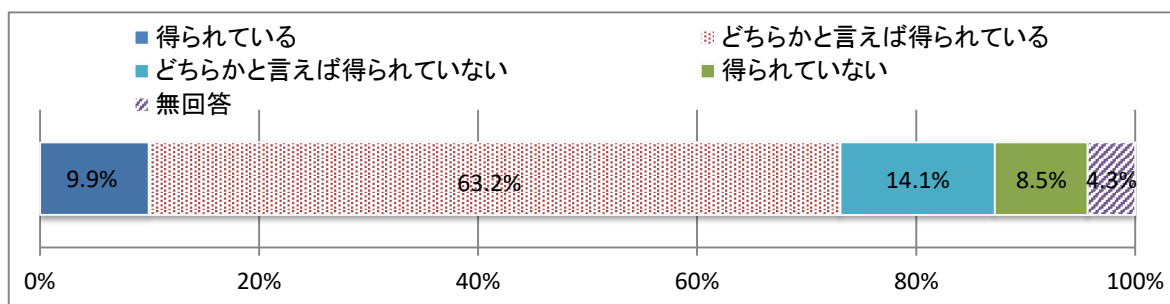

(1つ選択)

| 区分              | 回答数 | 割合     |
|-----------------|-----|--------|
| 得られている          | 55  | 9.9%   |
| どちらかと言えば得られている  | 350 | 63.2%  |
| どちらかと言えば得られていない | 78  | 14.1%  |
| 得られていない         | 47  | 8.5%   |
| 無回答             | 24  | 4.3%   |
| 計               | 554 | 100.0% |

「どちらかと言えば得られていない・得られていない」と回答した方(22.6%)にどのような情報が必要かを伺いました。

| 内容   | 回答者の属性 |      |
|--|--------|------|
| 農村部では大型ダンプが朝早くから稼働していて、道路がでこぼこになってしまっている   | 60歳代   | 西部   |
| 吉川市内のどのあたりが、あぶない生活事例があり、そのような事がおこらないように、市の方で、策をほどこして下さったのか、知りたい。市報等にも、載せて頂きたい  | 60歳代   | 中央北部 |
| 月1回程度の防犯防災についての広報誌のようなものがあれば良い   | 70歳以上  | 東部   |
| 防災行政放送は屋内に居ると殆んど伝わりません   | 70歳以上  | 南部   |
| スピーカーが少ない  | 50歳代   | 北部   |
| よく聴きとれない   | 60歳代   | 中央   |
| 防災情報は全く何を伝えているかわかりません、ワァーワァー~でしたのみで風向きで伝わりません。市長は機能的に無理と解答しましたが他の地区は聞えています。スピーカー3つを4つから5つにすると良い東京近県はやっています。若しくは本数を増やすとか対策を考えては?? | 70歳以上  | 中央   |
| 防災行政無線は音量は十分だが音質が悪く聞きとりづらい   | 60歳代   | 中央北部 |
| 防災防犯のスピーカーを使い声を大きくしてほしい  | 70歳以上  | 南部   |
| 防災無線が聞えない  | 70歳以上  | 中央西部 |
| 私自身は、子供のスクールからの情報(不審者情報)などよく入ってくるが、防災無線はそれがないし、メールも迷い人ばかりで、祖母とか知らない情報もあるので、せめて、警察からの不審者情報は入れても良いのではと思う                           | 30歳代   | 南部   |
| 大雨や積雪時の通行止め、いちよう通り・冠水により通行不可なんて情報ありませんでした  | 50歳代   | 中央北部 |
| 自宅にいても防災無線が聞こえるといいと思います  | 70歳以上  | 中央西部 |
| 防災無線が聞こえずらいスピーカーの向き数を考えて   | 60歳代   | 美南   |
| 緊急情報を市内でより広く周知してほしい  | 10歳代   | 美南   |
| 防災無線が全く聞こえない   | 40歳代   | 南部   |
| 情報をどこに求めるか判らない   | 70歳以上  | 南部   |
| SNSを利用できればいいが、利用できない人への情報提供。(逆にどうしているのか?)防災無線は聞きとれない   | 40歳代   | 南部   |
| 情報を見たことがないため、情報を得られていないで回答した   | 20歳代   | 中央   |
| プッシュ通知等、SNSを積極的に活用   | 50歳代   | 南部   |
| どのような情報が必要か、ご自身で考えていただきたい  | 20歳代   | 中央北部 |
| 防災の放送が聞こえにくい   | 50歳代   | 中央北部 |
| こちらが情報を取りに行くのではなく、きてほしい。年寄りには特に  | 50歳代   | 中央北部 |
| 放送が聞きとれない  | 70歳以上  | 東部   |
| 安全安心メールの情報を得る様にする  | 70歳以上  | 中央北部 |
| 分かりません   | 20歳代   | 中央北部 |
| 具体的な案内が欲しい   | 50歳代   | 南部   |
| 防犯について、特殊詐欺の不審な電話等吉川市に発生した場合注意かんきのため、防災行政無線等で教えて下さる等、情報があると助かっています   | 70歳以上  | 中央南部 |
| 台風等の時どうしたらいいか  | 70歳以上  | 北部   |
| あまり必要性を感じる事が無い   | 60歳代   | 中央北部 |
| 高齢者なので誘導してくれる人が必要だと思います。足腰などがわるいので階段などがおりられないと思います   | 70歳以上  | 無回答  |
| スピーカーの設置場所が遠いせいか、防災行政無線の放送内容が、ほとんど聴き取れない   | 70歳以上  | 中央北部 |
| 地域のスピーカー放送が聞えない  | 70歳以上  | 北部   |
| 防災行政無線の放送内容が在宅時によく聞こえない  | 50歳代   | 南部   |
| わかりやすい情報   | 50歳代   | 中央南部 |
| 災害の備えとして避難場所は理解していますが、施設に住民がみんな入れるような許容量が無いとも知っており、自治会では避難所は頼らない方向で話がまとまっており残念です   | 60歳代   | 北部   |
| 市内の放送が聞きとれない   | 60歳代   | 中央北部 |
| 家でパソコンがないため  | 40歳代   | 北部   |
| 日中ほとんど市内にいない   | 40歳代   | 中央   |
| 防災無線がよく聞こえない。大雨の時などとても怖い   | 30歳代   | 中央北部 |
| 市内のスピーカーの音が小さく聞こえない  | 70歳以上  | 中央北部 |
| 防災にあった時にどこの高台に行けばよいのか?沢山の人のためなので遠くまでたどりつけるのか?  | 70歳以上  | 中央北部 |

| 内容  | 回答者の属性 |      |
|---|--------|------|
| 地域の避難場所等  | 40歳代   | 中央北部 |
| 放送  | 60歳代   | 中央西部 |
| 防災無線が家の中にいると全然聞えない。外でもほとんど聞こえない   | 70歳以上  | 中央北部 |
| まず無線が聞きとれない   | 70歳以上  | 中央   |
| 防災、減災、防犯について、具体的にどうしたら防げるか、教えてほしい。警察や消防署より街中にアナウンスしてほしい。いつも、警察が、パトロールしてほしい                    | 50歳代   | 東部   |
| 防災無線聞きとりにくい   | 60歳代   | 南部   |
| タイムリーな情報(正確性)   | 40歳代   | 美南   |
| 防災行政無線聞きにくい   | 70歳以上  | 中央西部 |
| どのような情報があれば自分のためになるのかすらもわからない。どうしたら安心できるのか教えてほしい  | 20歳代   | 中央西部 |
| 回覧板とかに、情報をながして回覧板をみてない家族にも伝えるような呼びかけ  | 20歳代   | 中央北部 |
| 防災行政無線の声がわかれて内容が聞こえません。きちんと聞こえるようにして頂きたいです  | 60歳代   | 中央   |
| 街頭スピーカーの音質改善  | 30歳代   | 中央北部 |
| 地域で空き巣被害が多発しているのを友達から聞くまで知らなかった。多発しているのであれば、回覧板などで知らせてほしい。防災無線が聞き取れない                         | 40歳代   | 美南   |
| 犯罪数   | 20歳代   | 美南   |
| 【防災】1. 避難経路 2. 物資の種類また、その受け取り方 3. どのくらいの広さで生活をしいられるか【減災】1. 具体的な事故事例【防犯】1. 被害が多い場所や時間帯また、被害の種類 | 20歳代   | 中央西部 |
| メール配信   | 30歳代   | 美南   |
| 具体的な情報がほしい  | 50歳代   | 南部   |
| 情報の受信方法、手段がわからないものがある。広報されていない。鉄道駅やスーパーマーケットなどで広報すればよいと思う                                     | 50歳代   | 中央北部 |
| 防災無線の内容がすべてか知らない  | 70歳以上  | 東部   |
| あまり必要が無いので得ようとしたことが無い   | 20歳代   | 中央   |
| いざというとき、どこに避難し、自分たちで何ができる用意があるか、市として何をやる用意がどこにあるか   | 40歳代   | 中央北部 |
| 防災・防犯情報にて、起こった事案に関して解決したのかその後のこともしっかりと伝えてほしい。不安なまま過ごすのは良くない                                   | 40歳代   | 中央北部 |
| 広報が弱すぎる   | 60歳代   | 南部   |
| 駅前に交番がない。作れないなら、巡回等を頻繁にして欲しい  | 40歳代   | 美南   |
| 必要な時に、インターネットでわかりやすく調べられれば良いと思っています   | 40歳代   | 美南   |
| 道路冠水などの情報   | 40歳代   | 中央   |
| たぶん自分ももっと意識を持って情報を得るようにした方がいい、と思っているので、情報の内容ではないです  | 50歳代   | 美南   |
| 水害が起こった時にどこに逃げたら良いかわからない。水没しない避難所が近くにない   | 30歳代   | 南部   |
| これから自ら情報を得ようと思う   | 30歳代   | 美南   |



## 特集⑤ 吉川市の若者について

(問17 吉川市の若者についておたずねします)

(1) 若者(※)の就業やひきこもりなどが社会問題となっていますが、若者に対する公的な支援や対策が必要だと思いますか。

※若者とは、概ね18～39歳とします。家庭の若者に限らず、市内で生活する若者を想定して回答。

～ 回答者の67.4%が「必要・どちらかと言えば必要」と感じている ～

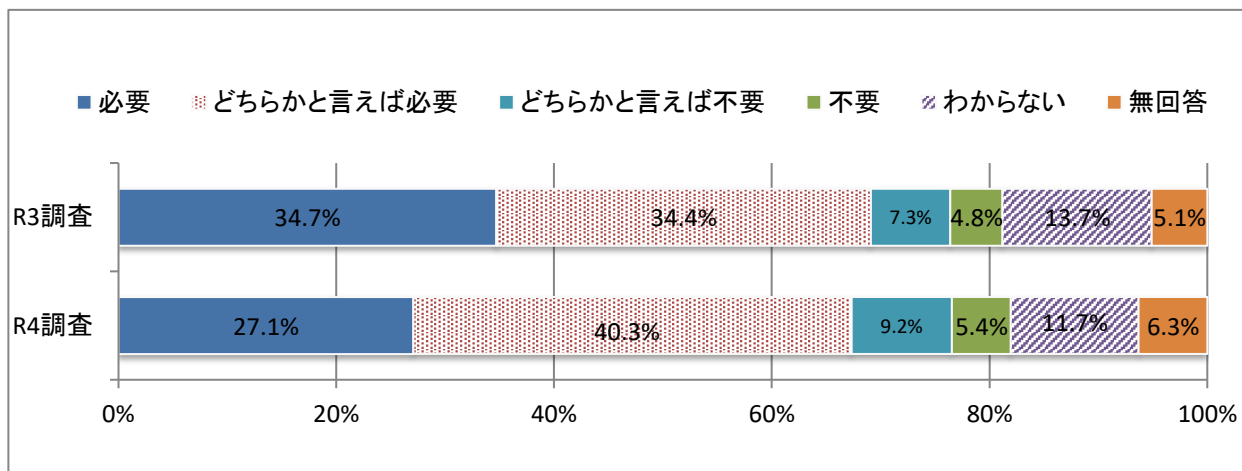

(1つ選択)

| 区分         | R3調査   | R4調査 |        |
|------------|--------|------|--------|
|            | 割合     | 回答数  | 割合     |
| 必要         | 34.7%  | 150  | 27.1%  |
| どちらかと言えば必要 | 34.4%  | 223  | 40.3%  |
| どちらかと言えば不要 | 7.3%   | 51   | 9.2%   |
| 不要         | 4.8%   | 30   | 5.4%   |
| わからない      | 13.7%  | 65   | 11.7%  |
| 無回答        | 5.1%   | 35   | 6.3%   |
| 計          | 100.0% | 554  | 100.0% |

(2) どのような視点の公的な支援や対策が必要であると考えますか。  
 【(1)で必要、どちらかと言えば必要と回答した方対象】

～ 回答者の75.9%が「就業に関するもの」が必要と回答している ～

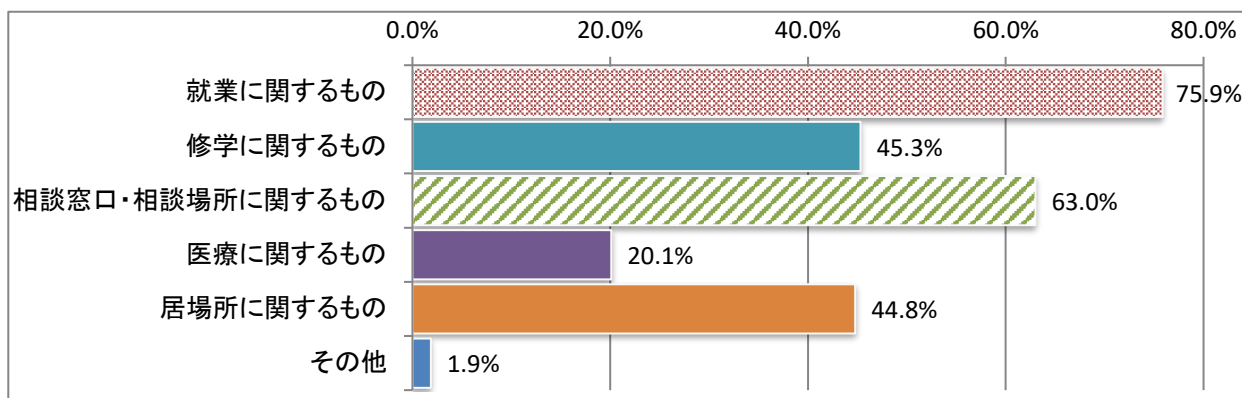

(該当するものすべて選択)

| 区分              | 回答数 | 割合    |
|-----------------|-----|-------|
| 就業に関するもの        | 283 | 75.9% |
| 修学に関するもの        | 169 | 45.3% |
| 相談窓口・相談場所に関するもの | 235 | 63.0% |
| 医療に関するもの        | 75  | 20.1% |
| 居場所に関するもの       | 167 | 44.8% |
| その他             | 7   | 1.9%  |

n= 373

※構成比については、対象者数で除して算出

「その他」(1.9%)の内容は、次のとおりである。

| 内容   | 回答者の属性     |
|--|------------|
| 家庭教育と両親問題もあると思われる  | 70歳以上 美南   |
| 税金、生活費など生活支援   | 20歳代 中央北部  |
| 就業、ひきこもりは18才からの問題だけでなく18才以前に問題を抱えている事が多い。学生、学校時代にサポートする必要性有                                    | 40歳代 中央    |
| 市内で働きたい！と思える会社があれば高卒でも未来を感じられるはずと思う。別の市や地方にしか就職先がないと挑む気持ちがない子は家にいやすくなり、結局は“夢”を持たない20代になるのではないか | 40歳代 東部    |
| ひきこもり同志のコミュニティ   | 40歳代 中央北部  |
| 家族が相談しやすい。するにはどうしたら良いか   | 70歳以上 中央南部 |
| コミュニティ   | 30歳代 美南    |

## 特集⑥ DX(デジタル・トランスフォーメーション)について

(問18 DX(デジタル・トランスフォーメーション)についておたずねします)

※DXとは、データとデジタル技術を活用し、制度や組織の在り方等をデジタル化に合わせて変革していくことであり、自治体としては住民ニーズに沿った利便性の向上と業務効率化を目的としています。

(1) あなたはスマートフォンやタブレットを日常生活で使用(インターネットサイトの閲覧・メール・SNSの利用・動画の視聴・電子マネーの利用・商品等の購入など)していますか。

～ 回答者の81.7%が「利用している・ときどき利用している」と回答している ～

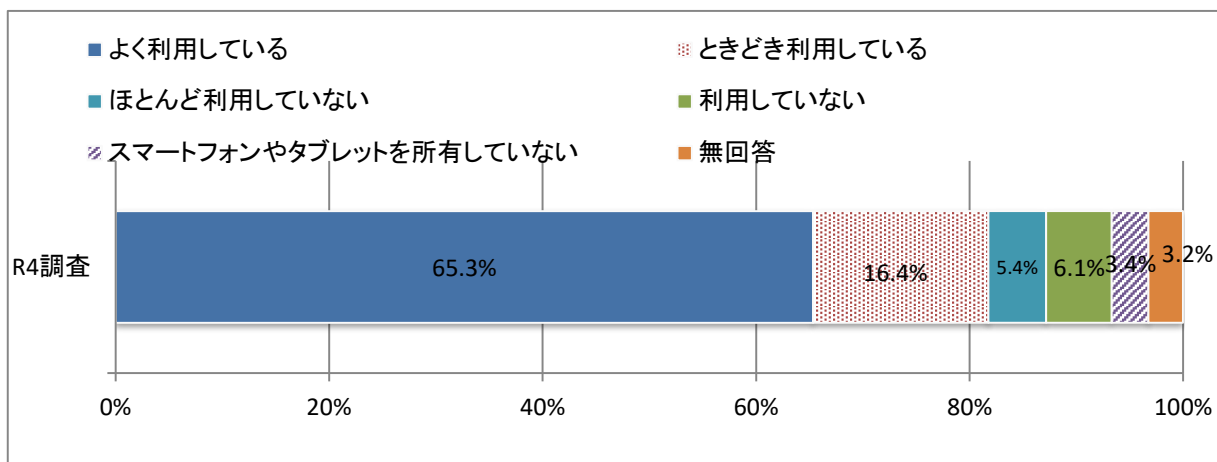

(1つ選択)

| 区分                    | R4調査 |        |
|-----------------------|------|--------|
|                       | 回答数  | 割合     |
| よく利用している              | 362  | 65.3%  |
| ときどき利用している            | 91   | 16.4%  |
| ほとんど利用していない           | 30   | 5.4%   |
| 利用していない               | 34   | 6.1%   |
| スマートフォンやタブレットを所有していない | 19   | 3.4%   |
| 無回答                   | 18   | 3.2%   |
| 計                     | 554  | 100.0% |

「ほとんど利用していない」、「利用していない」、「所有していない」と回答した方(14.9%)がスマートフォンやタブレット等を利用しない理由は、次のとおりである。

(該当するものすべて選択)

| 区分                       | 回答数 | 割合    |
|--------------------------|-----|-------|
| 生活に必要な                   | 44  | 53.0% |
| 使い方がわからない                | 44  | 53.0% |
| 家族に代わりにやってもらう            | 24  | 28.9% |
| スマートフォンやタブレットの購入方法がわからない | 10  | 12.0% |
| 情報漏洩や詐欺が怖い               | 28  | 33.7% |
| 料金が安い                    | 20  | 24.1% |
| 以前利用していたが、うまく利用できなかった    | 5   | 6.0%  |
| その他                      | 5   | 6.0%  |

n= 83

※構成比については、対象者数で除して算出

「その他」(6.0%)の内容は、次のとおりである。

| 内容                                   | 回答者の属性     |
|--------------------------------------|------------|
| ①の人が吉川には何人いるのか知りたい                   | 60歳代 中央    |
| ガラケーで充分                              | 70歳以上 中央西部 |
| 指先、目不自由に付                            | 70歳以上 中央   |
| 位置情報利用してるけど                          | 70歳以上 美南   |
| 2024年1月下旬に3Gサービスが終了したらスマートフォンを購入する予定 | 60歳代 中央北部  |

(2) 市のデジタル化の取り組みで、今後期待するサービスは何ですか。

～ 回答者の60.1%が  
「市役所に行かずにスマートフォンやパソコンから手続きができる」と回答している ～

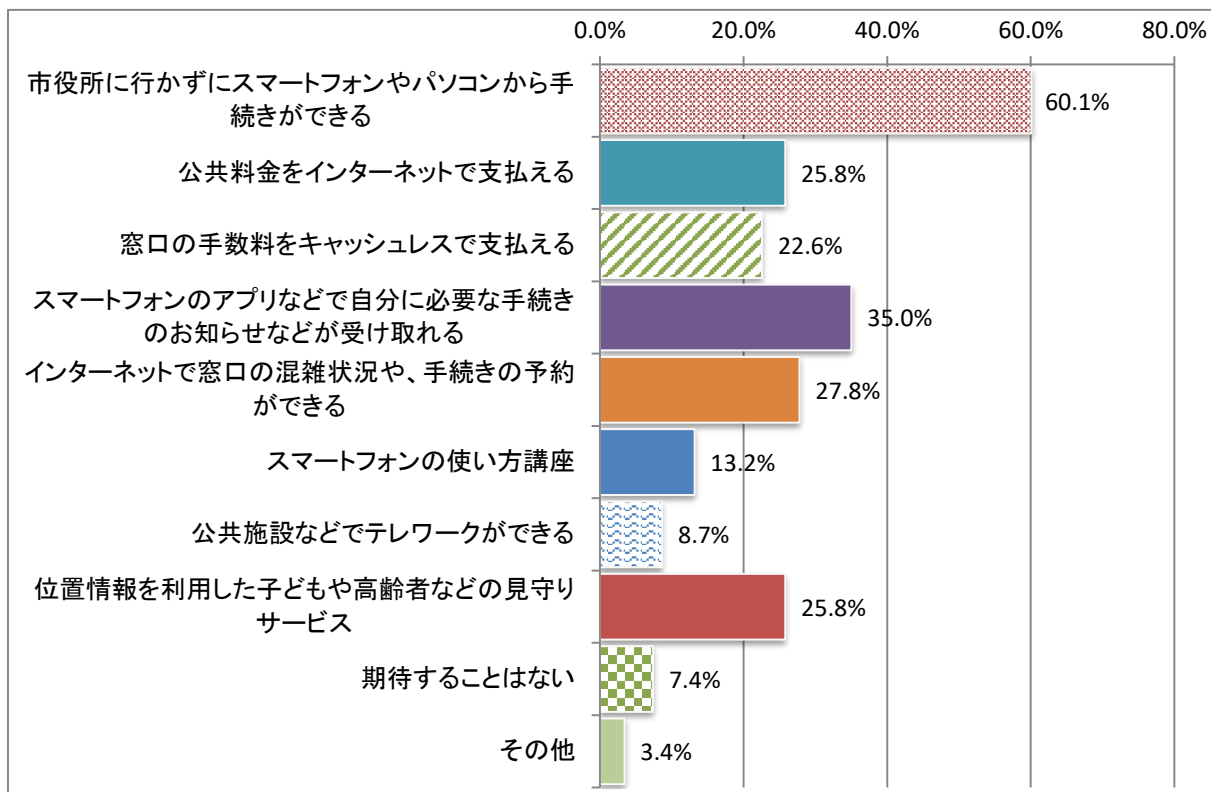

| 区分                                   | 回答数 | 割合    |
|--------------------------------------|-----|-------|
| 市役所に行かずにスマートフォンやパソコンから手続きができる        | 333 | 60.1% |
| 公共料金をインターネットで支払える                    | 143 | 25.8% |
| 窓口の手数料をキャッシュレスで支払える                  | 125 | 22.6% |
| スマートフォンのアプリなどで自分に必要な手続きのお知らせなどが受け取れる | 194 | 35.0% |
| インターネットで窓口の混雑状況や、手続きの予約ができる          | 154 | 27.8% |
| スマートフォンの使い方講座                        | 73  | 13.2% |
| 公共施設などでテレワークができる                     | 48  | 8.7%  |
| 位置情報を利用した子どもや高齢者などの見守りサービス           | 143 | 25.8% |
| 期待することはない                            | 41  | 7.4%  |
| その他                                  | 19  | 3.4%  |

n= 554  
※構成比については、対象者数で除して算出

「その他」(3.4%)の内容は、次のとおりである。

| 内容  | 回答者の属性 |      |
|---|--------|------|
| 使い方を習うようなことはしたくない。人が人に聞く方が楽でいいのでは、スマホ・パソコンの使い方をスマホ・パソコンが教えてくれれば一番いいのですがまだまだ先のことですね。AIが進歩してスマホの中に入れて一番いい     | 60歳代   | 中央   |
| 窓口の手数料を取らないでほしい。何に使われているんですか?   | 20歳代   | 中央北部 |
| デジタルには弱いですが、少しでも、世の中についていけるよう、使えます  | 60歳代   | 中央北部 |
| マイナンバーカードの手続きと受け取りが市役所に1回行くだけで終わるとありがたい。書類の書き方と写真の用意がめんどろ   | 40歳代   | 中央西部 |
| 行政内で、組織的に(課をこえて)連携を取ってほしい。子育て支援の封筒の中に、他課のチラシが同封されていたのは良かったよ   | 40歳代   | 中央   |
| 図書館の借用をネット(予約)でできるが、アプリが欲しい   | 30歳代   | 南部   |
| 小学校のペーパーレス化、松伏のように連絡帳をアプリにしてほしい   | 30歳代   | 東部   |
| できない  | 70歳以上  | 中央   |
| デジタル化、その言葉に頭脳がついて行けないし、覚える気力も無い   | 70歳以上  | 中央南部 |
| インターネットを利用しない人に対するサービスも考えてほしい。老後も対応できるかわからないため  | 50歳代   | 北部   |
| 行けるから直接行ってFACE to FACEの方が安心、楽   | 70歳以上  | 中央北部 |
| スマホは使いこなせない   | 60歳代   | 中央北部 |
| まず、デジタル化についていける事だとおもいます   | 70歳以上  | 無回答  |
| 紙や窓口での対応も残してほしい   | 40歳代   | 美南   |
| 今でも充分と思います。どんなに便利にしてくれても60代以上のお年寄り使って<br>くれないのであまりお金を使わなくていいと思います。私たち若者は最近マイナン<br>バーカードで色々楽になっているのでたすかっています | 20歳代   | 中央西部 |
| 選挙をスマホで投票   | 40歳代   | 中央北部 |
| 道路の情報(工事・浸水など)リアルタイムで知りたい   | 40歳代   | 美南   |
| 特になし  | 60歳代   | 中央西部 |
| アンケートの使い辛さ直して   | 40歳代   | 南部   |

## 12. 市民サービスについて

(問18 吉川市の市民サービスへの取り組み)

### (1) 市民サービスへの取り組みについて満足度をおたずねします。

～回答者の74.0%が市民サービスへの取り組みについて

「満足・どちらかと言えば満足」と感じている～

吉川市全体の取り組みに対する満足度をうかがったところ、「満足」(8.7%)、「どちらかといえば満足」(65.3%)、「どちらかといえば不満」(15.0%)、「不満」(4.0%)となり、「満足・どちらかと言えば満足」(74.0%)は前回調査(73.3%)と比較して、0.7ポイントの増加となっている。

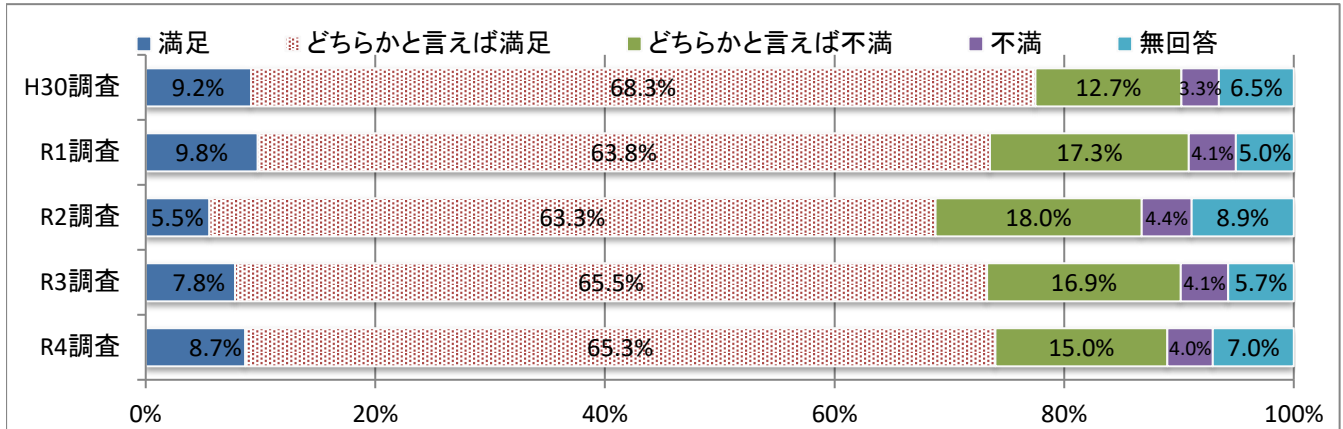

(1つ選択)

| 区分         | H30調査  | R1調査   | R2調査   | R3調査   | R4調査 |        |
|------------|--------|--------|--------|--------|------|--------|
|            | 割合     | 割合     | 割合     | 割合     | 回答数  | 割合     |
| 満足         | 9.2%   | 9.8%   | 5.5%   | 7.8%   | 48   | 8.7%   |
| どちらかと言えば満足 | 68.3%  | 63.8%  | 63.3%  | 65.5%  | 362  | 65.3%  |
| どちらかといえば不満 | 12.7%  | 17.3%  | 18.0%  | 16.9%  | 83   | 15.0%  |
| 不満         | 3.3%   | 4.1%   | 4.4%   | 4.1%   | 22   | 4.0%   |
| 無回答        | 6.5%   | 5.0%   | 8.9%   | 5.7%   | 39   | 7.0%   |
| 計          | 100.0% | 100.0% | 100.0% | 100.0% | 554  | 100.0% |

## 12. 市民サービスについて

(問18 吉川市の市民サービスへの取り組み)

(2) 市民サービスについて、お気づきの点がございましたらご自由にお書きください。

《10歳代》

| 内容   | 居住地域 |
|--|------|
| 小さめでも図書館が欲しい。高校生まで医療費無料。市民プールがもう1つ欲しい。スポーツ施設が欲しい | 美南   |

《20歳代》

| 内容  | 居住地域 |
|---|------|
| 市民サービスとは具体的に何ですか?   | 中央北部 |
| 防災無線の使用頻度が多いと思います。小学生の下校、詐欺電話、高齢者行方不明、緊急地震速報の訓練音、毎日の様に防災無線を使用していたらいざという時に効果がないように感じます。優先順位を考え、有効的に活用してほしいと思います  | 美南   |
| 室外プールがなくなり、夏休みに子どもたちが遊ぶところが少なくなってしまう、かわいそうです  | 中央北部 |
| 市民サービスがあったのか知らない。吉川駅前の駐輪場が少なすぎて、あふれかえています。無銭駐輪もある。どうにかならないか   | 中央   |
| どのようなサービスを市民サービス、と言うのかわからない。PCやスマホでアンケートに答えられるのなら、この用紙はただのむだ紙になりますね。資源の無駄使いをやめて下さい  | 中央北部 |
| 旧市役所辺りの川の増水に対する対策がなにもされていない。川が氾濫してしまうのではないのですか?すぐにでも対策する必要があるのでは?なってからでは遅いと思う。きっと動かないと思いますが   | 中央北部 |
| 県民共済のプライダル事業を再開していただきたいです   | 中央   |
| 吉川市最高ですコロナ禍でつぶれちゃうのかな..と心配していたカラオケ店や居酒屋が元気に営業再開していて、それはひとえにそのお店の努力が一番と思いますが、おそらく吉川市がお金などのサポートをしていたんだと思うので本当に助かっています。駅前カラオケのNANAがつぶれたら一気に吉川市の価値が下がってひっこすかもしれません。唯一のお店なので守って下さい | 中央西部 |
| 意識調査票の内容が充実していたので、市としての姿勢がよく伝わった。アンケートとってない人にも、こう感じてもらうためには、どうすればいいんでしょうね。ラジオはいいきっかけになるかもしれませんね   | 中央北部 |
| どのようなサービスがあるか分からない。ホームページにおいて具体的なサービスにタグつけをし、キーワードを入力することでそのサービスが一覧で見れるようなシステムがあれば良い。また、婚姻届提出の際に役立つサービスが載っているパンフレットなどがあると情報を取得しやすい。さらに、そのサービスを受ける際に必要な手続きや、条件、持ち物をわかりやすくしてほしい | 中央西部 |
| 子育て世代なのでもっと子育て支援を強化してほしいです。気軽に相談できる場所やみんなで遊ぶ機会などを増やしてほしいです  | 美南   |
| 質問の回答として適切でないですが、インターネットで問3(2)の設問に回答する際に、選択肢【よい】【わるい】を選ぶと事由の入力が必須になることが煩わしかったです   | 美南   |
| このサイトの作りがちよっとセンスないかと思います。「理由や〜が”あれば”お書きください」という表記にもかかわらず、必須項目になっているのは作りが悪いです。もっとわかりやすくすべきかと   | 中央北部 |

《30歳代》

| 内容  | 居住地域 |
|---|------|
| 市役所に入ってすぐに人がいるのが良い。どこに行ったら良いかわからなかったときに窓口を教えてくださいありがとうございました。笑顔で安心した  | 南部   |
| 小児時間外診療体制を整えてくださるのは、大変ありがたいと思っています。ただ、これは、あくまで要望ですが、子供が体調をくずしたときは、休んで時間内に診察が受けられるのですが、休日、土曜日午後、祝日となるとこども医療でんわ相談#8000にかけ今やっている病院を探してとなります。せめて内科(小児)くらい三郷の医師会立休日診療所の番号や市立病院の番号などのせてくれたら、早急な対応ができてありがたいのですが。#8000は、なかなかつながりづらくて、イライラします。今までに、子供の整形外科(肘内障)意識消失(熱)でかけましたが、どれも祝日や夕方の土曜日などで診療時間がせまっている中での事でした。意識消失にかんしては、すぐ戻ったので救急車を呼ぶほどではなかったのですが、#8000にかけたのですが、これで、休日対応している病院のせてくれたら、助かるのにと何度か思ったので、記入しました | 南部   |
| 土・日に、行けるのは大変助かります   | 南部   |
| 他市で行っている、0歳からの予防接種スケジューラー(生年月日を入力すると予防接種のスケジュールを自動で作成してくれ、接種前にメールでお知らせしてくれる)のような、初めての子ども(子育て)でも安心して、子育てしていけると、嬉しい。そのようなサービスを増やしていってけると助かります   | 美南   |
| 金のポストで市民が嬉ぶと思っていますか?ガラガラの美南のイオン以上の物を東側にも作るつもりですか?北部、東部に大型施設を作った方がいいと思う。美南びいきはやめて下さい   | 南部   |
| 市民サービスが何なのかそもそも理解していない  | 美南   |

| 内容  | 居住地域 |
|---|------|
| 資源ゴミ(ビン・カン・ペットボトル等)の回収カゴやあみを設置してほしいです。出す方はビニール袋を買う手間、仕分けする方はビニールを外す手間がかかっている為   | 南部   |
| 警察署のことになってしまいますが…警察署を利用した時に、高齢の方が免許証返納に来ていたが、午前中の受付時間に間に合わず、午後からの手続きを促されていた。2時間くらい待たなきゃいけないようだったことにもビックリしたが、その担当した警察署の方(女性)の対応があまりにも冷たくひどかった。とても高齢の方で、自転車で時間をかけて来たみたいだったので、かわいそうに感じた。最近、道端に犬のフンが多い。我が家でも犬がいるので、お散歩に行くときとても目につく。ここ1、2週間ですごく多くなった。歩道での自転車マナーについて、すごいスピードで走っていて危なかったことがある。また、曲がり角でもぶつかりそうになったことがある | 中央西部 |
| 特別な市民サービスがない。受けたことがない   | 美南   |

《40歳代》

| 内容  | 居住地域 |
|---|------|
| 市民サービスかとは、わかりませんが、何年か前に、家の前のどぶをお願いしましたがまだ、来てません。出来れば、早めにドブの方をお願いしたいと思います  | 中央南部 |
| 市の窓口の対応で、対応する職員さんに良い感じの方が多いです   | 中央   |
| サービス内容がよくわからない  | 中央南部 |
| 身内が亡くなって、市役所によく行くようになったが窓口や担当が変わるのが気になった。「担当」はわからなくもないが自分ももっと高齢だったらしんどいだろうなと思った。人は誰でも死ぬのに手続きがあっち行ったり、こっち行ったりして面倒くさい。千葉県の市川市(だったか?)はおくやみサービスなるものを始めたらしいので吉川も参考にしてほしい   | 南部   |
| 口で言う事は簡単  | 中央北部 |
| 子どもの医療費負担を、ぜひ18歳まで延長・拡大して下さい  | 東部   |
| 図書館と交番が少ない。(特に美南地区)   | 美南   |
| 65才以上の方全員に三郷市はタクシー券を発行しました。吉川でもそういう市民のために、そういった事をやるのはどうでしょうか?   | 中央   |
| 市民サービスへの取組み自体が何なのか分からない   | 中央北部 |
| 吉川駅前を利用しています。市役所まで行かずに手続きできるので助かっています   | 南部   |
| 吉川市がより住みやすい街になるよう期待しています  | 中央北部 |
| もう少しこまかく、決めてやってほしいです  | 北部   |
| 駅前には駐車場がないので不便  | 南部   |
| 市議会議員をもっとへらすべきだ   | 中央北部 |
| 窓口の対応が悪い。遅い。説明が不十分  | 北部   |
| 美南にも市民サービスセンターを作ってほしい   | 美南   |
| 市税とサービスがマッチするようなサービスを求める  | 美南   |
| 吉川市は、教育水準が低いのではないかと感じます。友達と話していても、「入れる高校ならどこでも良い」とか、「通える所ならどこでも良い」と言う親が多い。教育熱心な親は、「吉川に引っ越して来て失敗した」と言う。吉川市内の塾に通っている子で優秀な子は、越谷や浦和の系列校に通わされる。(受験が近付くと)吉川の子が吉川で学力を伸ばせる環境を作ってほしい。(中高一貫校や、高いレベルの高校を誘致する。など)                         | 美南   |
| わからない   | 美南   |
| こちらの市民意識調査は今まで何度か協力させて頂きましたが…東部地区は全くといっていいほど、改善が見られなくて残念に思っています。そして、綺麗に整備されている美南やきよみ野に住んでる方を、同じ吉川市民として羨ましく思います。駅から遠い事や、周りに何も無い事は自分が選んだ場所なので仕方ないとは思いますが、道路環境や街灯などは平等であって欲しいと思います。東部地区にも子供達はいます…安心して安全な道路環境を是非お願いしたいです          | 東部   |
| 道路の破損や外来生物などの電話対応は迅速だが、メールやSNSなどの画像添付などに対応した受付手段があると、報告もしやすくなる。市役所、市民サービスセンターなど、官公庁に百葉箱を設置して、高温等の気象情報をリアルタイムで表示、周知すべき。防災無線、メールでは耳の遠い高齢者などは確認できない。各種夜間対応は守衛が対応しているが、業務の幅が狭く迅速性に欠ける。委託業務を増やすか、市職員内でメーリングなど情報共有を独自に構築して迅速化を検討すべき | 東部   |
| アンケート答えづらい。空白でもいいじゃないか  | 中央   |
| 北部地区は昔ながらの農家の方等が多く、そうではない外から移住してきた世帯は住民同士の繋がりも薄いし、吉川市の中心から外れていて施設などもあまりないので吉川市内の情報を得るのに疎くなる。こちら側にも交流出来る大きな施設ができるといいと思う。今は元気なので困っていないが、近くにお店もないので車が必須。高齢になり運転出来なくなったら引きこもりになりそうと不安になる。吉川市内でサービスの格差が大きいと感じる                     | 北部   |



| 内容   | 居住地域 |
|--|------|
| 何が「市民サービス」に該当するかわからない  | 中央北部 |
| マイナンバーカードの電子証明書更新が、使っていないのに面倒な手続きで、時間もかかって二度とやりたくなかった。コロナワクチンもかなり遅かった  | 南部   |
| 現存する施設の温暖化対策を重視してほしい。ガラス張りや吹き抜けの施設が多く冷房が効きにくいので遮熱カーテン取付など。駅前コア、エントランスをおあしすの様な子供達の避暑場所として開放してほしい(吉川小区域内に子供達が集える施設が無い)   | 中央西部 |
| 他の市からの移住者ですが、吉川市に住み始めた頃は賃貸でした。その時、感動したのは市役所の皆様の対応のすばらしさでした。前の市ではどこも対応が悪く、市役所なんてどこも同じだろと思っていたのですが、とても分かりやすく、丁寧に説明していただき、休日も対応可能な窓口もしっかりとありすごく感動しました。そのことが吉川市内において家の購入を進めた一つの要因でもあります。皆様にはこれからも多くのことを期待しております。一緒により良い吉川市を目指せたらと思います。頑張ってください | 中央北部 |
| 今回の調査が必要な事は理解できます。しかし、質問事項が多く、回答に時間がかかりました。調査協力しやすい方法、内容を検討してください  | 中央北部 |
| アンケート内容の量が多すぎ。各部門に分けて時期をずらすなどするべき  | 中央北部 |

《50歳代》

| 内容  | 居住地域 |
|---|------|
| 具体的に目に見える活動がない。又市役所職員の対応も悪い。以前クレーム入れたら「はい、はい」本当に聞いているのか?話半分であしらわれた時がある(中高年女性だった)。コロナ前におあしすでバンド活動しているコンテストのようなものを毎年やっていたが、近所なのでうるさくて仕方なかった。(へたくそな歌で)やるなら公民館など屋内でやるべき   | 中央北部 |
| 高齢者、交通マナーとかやってほしい。もしくは、冊子など配ってほしい。自制できない人が多い  | 中央   |
| 私がいるところには老人が、多い地域です。まちでなにかそんなものは、ありませんか   | 中央   |
| 少しずれた意見とは思いますが、公用車(吉川市と書いてある車)の運転マナーが悪い。横断歩道で歩行者がいるのに停まらない。市民として恥ずかしい   | 中央北部 |
| 市民プール沿いの30km制限の道を市の車と思われる車が、制限速度を超えて走りさった。市の車はルールを守って頂きたい   | 中央北部 |
| ドッグラン等、愛犬を自由に運動させられる広場を作って欲しい   | 中央北部 |
| ①夜間等に救急で受付をしてくれる病院を増やして欲しい(正直、吉川中央病院だけだと不安)。②循環バスの本数がとても減っているので高齢になって車に乗れなくなった時が不安。③それ程、都内から離れた距離ではないのに若い人がどんどん他へ流出している気がする。④近隣に商業施設が多く、スーパーの数が少なくて飽きてしまう   | 東部   |
| 自治会における回覧板について、現状では手渡しすることなく各家庭の郵便ポスト等に入れて回付している世帯がほとんどであり、近隣とのつながりの確保に寄与しておらず、役立つ情報も特にないととも、コロナ禍の中での情報伝達手段としても見直しが必要があると思います   | 南部   |
| 子育て支援にばかり目を向けず老老介護のため、仕事を辞めざるをえないような家庭など、介護の問題に目を向けてほしい。老後も安心して住める街である事を希望します   | 北部   |
| 吉川市を好きになれるように市民サービスへの取り組みしてほしい。以前、住んでいた街は、市民サービスがあり、街を好きになり、誇りに思った。吉川市は市民に近づいていないと思う  | 東部   |
| 医療機関、病院施設を充実してほしいです   | 美南   |
| 何があるかも知らない  | 中央西部 |
| 吉川市の職員さんの対応はいつも丁寧で感謝しています   | 南部   |
| 1年前に吉川に戻ってきて、市役所の対応が素晴らしく良くなっていることに驚きました。年金、保険、ワクチン、あらゆる対応がスムーズで丁寧でした。これは若くて活力も学歴もあり、吉川出身でないからこそ客観的に判断ができ、尚且つ地元で根付いた生活をされている中原市長のお陰であると考えています。これからも住みやすい吉川の町作りに期待しています  | 中央北部 |
| 吉川市を歩いていると、なまりんをモチーフにしているマンホールや凝ったデザインのポールをよく見る。「このマンホール、いくらするのだろう?」と、いつも思う。マンホールなんて普通で良い。その分のコストを市民サービスに回せば良いと思う。吉川＝ナマズはやめて欲しい。吉川市に50年住んでいるがナマズなど食べた事もなく、隣町の友人からは「吉川人はナマズを食べている」と馬鹿にされる。吉川橋の工事が長すぎる。2、3人で工事してるのか?と思うほど遅い。桜通りの車線絞りは車で走りにくい。吉越橋周辺の渋滞が酷い。北口の駅ロータリーが一度入ったら袋小路で利用しづらい。そもそもロータリーのレイアウトが悪い。駅周辺のスクランブル交差点は歩行者別で良いと思う | 南部   |

| 内容  | 居住地域 |
|---|------|
| よしかわ健康・体力づくりポイント制度は毎年参加しています。無理なく参加できるのでいいと思います。吉川市役所の職員の方は皆さん親切で、丁寧に接して下さる方が多いと感じます。前述しましたが、コロナワクチン接種に関しては他市に比べて迅速でスムーズだったと思います。(中央病院とおあしすで受けましたが、どちらも対応が良かったです) | 中央北部 |
| 特に問題がない   | 中央西部 |
| きよみ野在住の職員さんが窓口付近、住民票に関わる業務は控えて欲しい   | 中央北部 |

《60歳代》

| 内容  | 居住地域 |
|---|------|
| 今後共、一歩上の吉川市めざして、よろしくお願ひ致します   | 中央北部 |
| 吉川市の中心部ばかりのサービスとか多いですが、農村部の方にも目を向けてほしいです。農村部は何もありません。物流関係のトラックが日々多くなって行っています。事故が心配です                                    | 東部   |
| 旭・三輪野江小学校は生徒が減少しています。スクールバスの導入で2校を合わせることはいかがでしょうか。3kmを超える通学は、危険がいっぱいです  | 北部   |
| 分かりやすい市政などの報告(情報)を増やす   | 中央   |
| どこの地区でも平等に生活できるようなサービスをしていただきたい片よがないようにしていただきたい   | 北部   |
| 窓口の手数料が高い   | 中央西部 |
| 議員さんの態度が悪い。FaceBookで、何も悪い事書いてないのに夜10時くらいだから酔っていたのか、おこられた、信じられない   | 南部   |
| 吉川美南地区にチカラを入れているようですが、古くからの地区はとりのこされている感。商業施設やジャズコンサートなども必要ですが、医療施設などの拡充を考えてください  | 中央北部 |
| 市に対してなにも期待してないし、期待できないと思う。老人にやさしい町にしてほしい。吉川市は県の施設もないし、道路も県道を行っても歩道も作ってもらえず、それをありがたがっている市に、何のサービスを期待できるのですか。もっとしっかりして下さい | 中央南部 |
| 役所の近くに、銀行がほしい   | 中央北部 |
| 公共施設で、ある団体に対して、利用に対して、無理な条件を出されて、市民でありながら、利用すること、あきらめるしかなかった  | 中央北部 |
| 市民サービスがどのようになされているか分からない  | 南部   |
| 忘れられている地区のような気がします。美南の方だけではなく、こちらの方にも目を向けてほしいです   | 東部   |
| サービスセンターでの対応に不満有り。窓口の方はへりくだることはないけれど、もう少し相手のことも考えて対応してほしいと思う場面があります   | 中央西部 |
| インターネットで回答していましたが、途中で来客があり、その後回答を終了して送信しようとしたところ、残念ながらエラーメッセージで諦めました。(時間が無駄になり、もう一度始めからやり直す気力が・・・)余談ですので気にしないで下さい(笑)    | 北部   |
| 意識調査を活かして住みよい街(道路・交通の便等)活気のある吉川にして欲しいです   | 中央北部 |
| 横の繋がりがなく、必要な書類や、手続きを聞いても不明で間違っただけをおしえる。そして、間違っただけでも謝らない   | 中央南部 |
| どんなサービスがあるかわからない。特定の人たちのサービスはやめてほしい   | 中央南部 |
| 今後も、都市基盤整備に力を入れて頂きたい  | 中央西部 |
| 可もなく無く不可もなく   | 南部   |
| 結局窓口に行かないとまだまだ出来ることが限られている  | 中央   |
| このアンケートは、ボリュームが多く、「わからない」という項目が無いため、回答しづらかった  | 中央   |

《70歳以上》

| 内容  | 居住地域 |
|---|------|
| オアシスの中に昼食を食べられたり、喫茶コーナーのようなほっとできる場があると良い。家から庁舎までは自転車で30分以上かかるが、ゆっくり休める場がない      | 南部   |
| サービスについての情報があまり得られない。利用したいサービスがあまりない。問題があった時にだれに相談してよいかわからない                    | 東部   |
| 防災(拡声器からの声)吉川の内容が聞きとりにくい。スマホとかの活用を考えて下さい  | 中央西部 |
| 困り事を気軽に相談できる窓口を作り、PRしたら、住民は吉川市に住んで良かったと思うと思います                                  | 美南   |
| Telでの対応。顔が見えないだけに対応の態度言葉づかい対応する人によって話すことが色々で信用度が薄い                              | 中央   |
| 各担当の人が親切です  | 中央西部 |
| どんなサービスを受けているかこれからゆっくり考える   | 中央西部 |
| この調査票は回答がわからないのが多くあり、まよいます。私は、時間がかかり、少し大変に思いました。いろいろな事がある事を知った気がします             | 中央南部 |
| 防災無線が聞こえずらく、放送内容が全く分からないです。もしも大事な時にコレで大丈夫かな?と不安になります                            | 中央北部 |
| 老人センターが以前と変わったのは、非常に、不満です。ぜんぜん楽しくないです。このままでは退会する長寿会が出て来ると思っています。楽しい寄日が来てほしいです   | 東部   |
| 最近体調にて市役所利用少ないが市民サービス良好と思う  | 中央   |
| 行政の人数が多すぎる  | 中央南部 |
| とにかく団地には民生員がいないので相談したくても出来ない聞けない  | 無回答  |
| 市民サービス何をしてるか不明  | 北部   |
| 良く行動してると思いますよ   | 中央西部 |
| 役所からのお知らせが来ますが文字が小さいのもう少し大きくして下さいありがたいです  | 中央   |
| 市民サービス等にお世話になっていませんのでわかりませんがこれから、いろいろと御世話になるとおもいます                              | 無回答  |
| 自転車置場に空気入れを設置していただけますか。年齢と共にポンプ式の空気入れが使いづらくなりました。おあしすを時々利用するので、あったら助かります        | 中央   |
| 職員の自転車置場が立派。公園の見守り?は楽しんでいる。終業直近に行くと?な顔、受付はボランティア?ですか                            | 中央北部 |
| マイナンバーカードを作ったが、保健証を中に組み込んだ場合使える所が少ない。(吉川橋開通まで時間がかかり過ぎ、寺の門はいつまであの状態かみっともないと思います) | 中央北部 |



発行月 令和4年11月

発行 吉川市政策室

〒342-8501 吉川市きよみ野一丁目1番地

048-982-9445 (直通)

